本報簡章

一、設立年限 本報成立於前清光緒七年十月十二日迄今已四十有五年
二、宗旨 今後宗旨注重實業教育
三、總經理 陳仁齡
四、總編輯 周君南
五、編輯發行所 星加坡哥勞實得力十一號
六、德律風 一千一百六十四

民國十四年一月一日

第一萬二千七百三十四號

叻報

有限公司

LAT PAU PRESS LTD.
Chinese Daily Newspaper.
THE LEADING CHINESE DAILY NEWSPAPER IN THE STRAITS SETTLEMENTS AND FEDERATED MALAY STATES WITH A LARGE CIRCULATION.
SATURDAY 9TH MAY 1925
Printed and Published by CHOW KUENAM, B.A. B.Ec.
ESTABLISHED 1880.

▲本報報費列左

一、每份一角　二、每個月二元
三、三個月五元　四、六個月十元
五、十二個月十八元

▲報費定例
外埠郵費另計英屬每加四占其餘各國每加九占
無論本埠外埠如有投函定閱請將中西文詳細住址及報費寄下否則恕不答覆

▲告白定例
長告全年告白費分期先收倘有中途截止其價收足先此聲明以免後論
如論短期告白請先惠費此佈

本館謹啓

和豐輪船有限公司廣告

本公司服務航業歷年久素蒙各界惠顧殊深感激茲再由歐洲購新船一艘名曰豐平專走仰光叻香港汕頭廈門等埠以應諸客之雅意該船實能載客位二千餘名一二號客房裝璜華麗配置伍千噸零臺位房茶室運動場冲涼房以及電火電扇自來水喉無綫電俱備各項設備有至若大餐館客位寬敞地方潔淨茶水充足伙食優美船中待役招待殷勤至諸商翁如蒙配搭客當一律歡迎茲將行船日期如下

豐華輪船定四月初五日由仰光抵叻準初六日原船前往香港汕頭廈門

豐平新船定四月十六日由仰光檳城抵叻決定四月十七日前往香港汕頭廈門

代理船票處
廈門單 聯合公司
汕頭單 興成公司 成發公司
香港單 同協成 合益公司

民國十四年二月十三日　和豐輪船有限公司謹啓

萊佛基門牌十四號　德律風一千零一十二號

◁意為新有限公司▷

（入輸）

德國　英國　美國　歐洲

（各種物品皆有存貨極多待售）

各種食品
頭巾及皮件
兒童玩具及婦女飾品
鐘表儀器　腳踏單車
玻璃器具及鐵器配件
鋼鐵器具
磁器及錫銅器具

▶勒吐精代乳粉◀

（最大特色）

世界各國醫士均稱勒吐精爲哺嬰孩無上之代乳品以其性質無異母乳且能使哺嬰孩强壯易於抵抗疾病實爲母者所當特別注意者也其優點有四

▲注意　勒吐精代乳粉係以藍罐裝成以鳥巢爲商標

(一)性質無異母乳
(二)初生嬰孩即可哺之
(三)久藏不壞
(四)開水冲服

本公司特備育嬰指南一書其中對於嬰兒養育法疾病防衛及療治法等言之甚詳如蒙將廣告中之劵翦起填寫英文之姓名住址寄來即行寄贈

星嘉坡英瑞煉乳公司啓
郵箱百四零四號

新嘉坡英瑞煉乳公司 列位先生鑒 貴公司登於叻報之（育嬰指南）一書請照寄與住址處我一本先此函謝此請
財安
年　月　日　姓名
住址

To Messrs. NESTLE & ANGLO-SWISS CONDENSED MILK CO., P. O. Box No. 404 Singapore.
Dated........
Dear Sirs,—Kindly send me a free Copy of "Lactogen" Baby-book as advertised in The Lat Pau Press, and much oblige.
Yours faithfully,
Name........
Address........

勒吐精代乳粉
（樣罐）

Nestle & Anglo-Swiss Condensed Milk Co.,
P. O. BOX NO: 404 SINGAPORE.

●第威德補腎丸 果能種子乎

此問題爲中國數十萬人所共同者、對此問題、敝公司敢答曰能、其理由如下、
(一)大凡不能得嗣、其因在腎病、而致生殖器無能、
(二)第威德補腎丸、乃全球最靈驗之補腎聖劑、既能補腎、使能使生殖器健旺、足具生殖能力、
(三)近數日來敝公司接到三函、均謂服補腎丸後非但腎病得愈、竟因而懷孕、
(四)此種證函現存上海四川路三十一號總公司、歡迎參觀、
請看下列證函係錄來函之摘要、余患背痛數年、[illegible]

[illegible]

美隆洋行星加坡羅免順律門牌第三十六號

如欲試用此全球著名之第威德補腎丸樣品請向本公司函索附郵票一角作包紮寄費樣品即當原班寄奉

●有意批購者鑒

如蒙批購請向星加坡及南洋獨家經理星加坡羅免順律三十六號美隆洋行接洽可也

一九二五年三月九日

◎承頂聲明

啓者本坡小坡五馬路芒果路[illegible]對面角一百廿一號門牌興發號咖啡店[illegible]
民國十四年五月八日
承受人關李號黃家秀 雲茂
出頂人周緒興 周緒福 仝啓

請吸七星牌香煙（國貨）

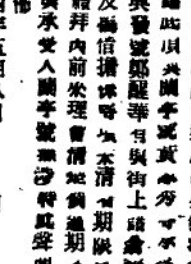

每罐六角半

民國十四年四月十六日

完全國貨

◎本外埠各學校注意◎

學校運動背心 綠織背心每打三元九角 蘇紋背心每打三元四角
（上海景綸汗衫廠出品本公司獨家代理）

學校運動操衣 甲種每打十大元八角 乙種每打十四元
（上海ABC內衣廠出品本公司經售）

◎本外埠各學校注意◎

中南貿易公司 星加坡酒店街五層樓大旅館樓下
分公司檳榔嶼大伯公街七十號門牌

民國十四年四月廿三日

評論

南僑教育界所急需的人才（二）

（吳一峰）

討論這個問題之先。必須考察現在南僑教育界的現狀。以爲本論的背景。據我考查現在南僑教育界。至少有下列五種人混在裏面。

（一）政客式　這種人和我國現在的政客無異。有幾種才幹。一是專以逢迎董事爲的意旨。一不論好歹。一和對外爲虛僞浮誇的宣傳。以博一般人的稱揚。一是不管學生要求的好壞。一槪敷衍承諾。以博無價値之感情。校中設施。得過且過。只顧自己的位置。

（二）旅客式　有一種學者。本非有意於教育事業。來南洋則有鵠的。不過因目前無相當機會。暫借此棲身。以爲達到他種地位之橋梁者。

（三）遺老式　自我國創辦新學以後。前淸時候頂時興的秀才廩生和老童生們。都變爲時代的落伍者。在國內無立足之餘地。因此跑到南洋來辦學的很多。這類的人。辦出不新不老的學校。造出不生不死的人材。

（四）騙子式　有一般人。高談學識。在國內讀過一二部三字經幼學增廣一類的書。或在不新不舊的國文補習學校。讀過一二學期論文的也跑到南洋來。自命爲學者。車大炮。鑽門路。側身教育界。騙薪金過活。

（五）流氓式　國內失意的政客軍閥。和犯了法律的學者。逃命來南洋的。也借學校爲棲身之地。

以上五種人物。是現在南僑教育界最普遍。最常見的。尤其是第（一）（二）二種人較多。但其爲害比較甚小。第（三）（四）（五）三種人較少。但其爲害比較的稍大。以重大的教育事業。付與若輩之兒戲。何怪乎南僑教育興辦十多年。毫無成績可觀呢。

專事特載

許崇智攻閩之練兵籌餉計畫（二）

（汕頭快訊）

▲發行軍用票一百二十萬元之詳情。。。
▲蔣介石回汕後之軍議決定。。。

許崇智定計攻閩。已於一日[illegible]連日派人往梅埠籌備軍械火藥。先謀恢復汕尾[illegible]彈廠。一面電令西江財政局按月撥收入匯解繳汕頭。以充軍費。計入閩之師。實額必須練足三萬人。每月需費支出。每月至少須九十萬。而潮梅海關暨正雜各稅。每月收入四十餘萬。西江十九縣之收入。除供給駐防軍隊外。可以解汕者。約得十萬左右。故攻閩軍餉。尚須設法籌措。上月廿七號。廖仲愷與蔣介石。王懋功等。由廣州抵汕。蔣在廣州已開募第三四期學生入伍軍。及新籍之教導團等一萬人。現擬定汕頭月眉塢爲學生入伍兵駐在地點。潮州城外之西湖亦爲學生軍駐所。其南教場則駐教導團。是其練兵規模[illegible]

許崇智將在潮梅召集軍事會議。許崇智。蔣介石。陳銘樞。[illegible]英等均列席。此項軍事秘密。外人不得預聞。結果陳銘樞贊本日返省。聞有調李濟深部全部來汕之說。將西江地盤完全交李宗仁黃紹雄。而以西江每月收入餉款。撥歸應付若干師部爲最要之條件云。但尚在磋商之計劃。因李濟深能否贊同意否。及李濟深爲瓊崖允出西江與人否。尚爲一大問題也。又決定由汕潮梅發行短期軍用票一百廿萬元。自五月一日起至七月尾止。作三個月發行。分爲一二三期。每期分上中下三旬。每旬務須照編定額數解繳。計擬[illegible]各縣派十六萬五千零九十二元。每期須繳銀五萬五千零三十元。每旬須繳銀一萬八千三百廿四元。（餘照此類推）。揭陽八萬八千元。澄海十萬零四千五百六十四元。饒平六萬四千三百四十元。大埔二萬六千四百元。豐順二萬三千一百元。普寧六萬一千六百元。梅縣九萬二千四百元。興寧六萬一千六百元。五華三萬四千六百五十元。蕉嶺一萬一千五百五十元。平遠二萬三千一百元。汕頭十二萬六千一百四十六元。梅屬大萬元。陸豐四萬元云。此爲許氏籌畫軍餉之大略。但關於西江方面。則須將李濟深之兵調出不能破難汕頭直下。否則地盤處易。收入難之。至潮梅處遺天災人禍。能否遵照許氏之命。按期繳納此項軍債。亦有問題也。

本館專電

八日下午十時九日上午八時上海發

◆段祺瑞派黃郛謁馮玉祥。探馮對於西南之眞正態度。

◆吳佩孚電京。請北京著名醫[illegible]的博爾氏。前往診治。

◆北京政府將正式公佈沒收直系諸罪魁財之財產。聞曹錕元財產之有數可稽者。約有二千萬元。惟曹現生命與財產之處置。則待將來國民代表會議之議決。

◆張宗昌擬將德州兵工廠大加擴充。聘德人爲技監。

◆溫樹德表示服從李張。位置可保。

◆方本仁積極助陳炯明返粵。

◆高義部退集永春。謀聯絡許崇智再舉。

◆此次廈門總商會選舉結果。洪鴻祖（晉）被選爲正會長。黃奕住被選爲副會長。

◆汪精衛抵汕。與許崇智協商中央執行委員會移汕事。

◆饒鳳翔被任爲汕頭市政廳長。

◆胡漢民任命胡思舜爲惠州善後督辦。

◆蔣介石將於本月十日就潮梅善後督辦職。

◆粵滇湘各籍軍隊。將聯絡攻唐（繼堯）。其總司令一職。將屬譚延闓。惟劉震寰李烈鈞均欲表示[illegible]

▲散地曼標之黑葡萄酒與白葡萄酒

散地曼標黑葡萄酒實一種氣味最清淬之酒品具提神消化之功滋補能力殊孚其匹無論身體健壯者與病人服之皆知其係一種滋補養心之酒也凡患熱病以後或血虛等症者服之尤宜散地曼標白葡萄酒係用一種最精良之葡萄汁所釀製之酒馳名各地久歷年所氣味清香尤其特異各時咸宜飲之

本坡代售之處如下

卜基振源號　五代天宮新榮成

水仙門新永泰　東陵錦安公司

水仙門林有才父子有限公司

唯一輸入人轄典目勝查叻示父子有限公司啓

一九二五年三月十七日

SOLE AGENTS
HUTTENBACH LAZARUS & SONS LTD.
SINGAPORE. S.S.

▶白標威士忌酒◀

都瓦氏之白標威士忌酒其優美之品質無論何時皆可擔保現時存貨共有二十五萬加倫之鉅零售價格每箱十二瓶共二十五元外加稅餉十四元四角各處酒商皆有出售

惟一代理人轄典目拉沙露父子有限公司

一九二五年二月三號

SOLE AGENTS
HUTTENBACH LAZARUS & SONS LTD.
SINGAPORE. S.S

▶救生浮水圈標番梘之特色◀

此番梘消毒去垢遐邇知名對於皮膚之毛孔尤能保護清潔誠大有裨益之番梘也各商店皆有售賣

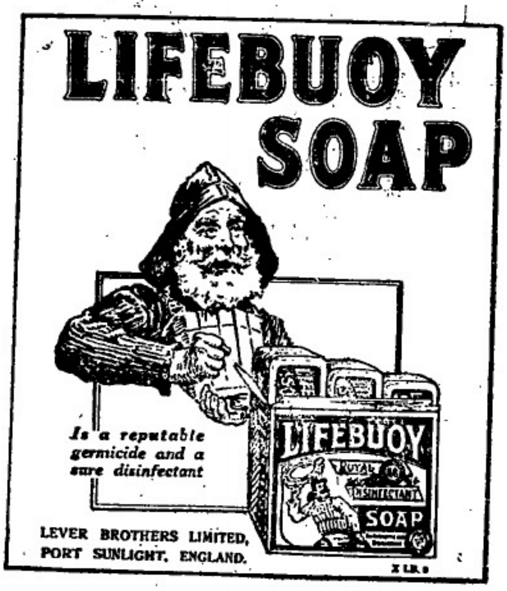

惟一代理人　星洲　檳城　怡保　吉隆

轄典目拉沙露父子有限公司啟

民國十四年五月四日

SOLE AGENTS.
HUTTENBACH LAZARUS & SONS LTD.
SINGAPORE. S. S.

祖國要聞

(一)南寧戰況之調查及其對粵局之影響

梧州通信。南寧戰況。前報已詳細言之。惟此役關係粵局甚大。兩方戰鬥力之消耗。究竟如何程度。有澈底訪查之必要。適有友從南寧解圍後來者。此次大戰。伊曾身歷其境。爲記者言其經過甚詳。中有已爲本報發表者。不俱贅錄。但擇其關鍵較巨。而又尙未披露者。紀之如次。(一)南寧城堅而高。城牆將及五丈。桂林之外。可稱廣西第一名城。利於固守。唐軍竭力爭之。曾犯兵家攻堅之大忌。然聯軍所以冒險而行。亦有不得已之苦衷。蓋滇軍入桂兵力。多於聯軍二倍。若令滇唐三路合圍。胡若愚一軍趕到南寧。唐與兩軍趕到柳州。則聯軍欲突破重圍。而長驅入滇。必成幻想。故必乘胡唐兩軍未到之前。奪將龍雲一軍打破。則胡部若來。再打胡部。唐(繼虞)部若來。再打唐部。乃合軍事學所謂各個擊破之法。以少勝衆。只有此策可行。故范師明知犧牲必大。而仍取攻城計畫者以此。(二)外傳范軍主力。尙未加入作戰。實爲安慰人心之語。査聯軍加入攻城者共一萬三千人之譜。李黃部約七千人。范部約五千餘人。范軍分爲四部。一爲第六旅。(廿旅長即被唐軍俘獲之楊氏)一爲補充隊。一爲衛隊。四大隊悉加入前綫。只餘第五旅留守賓縣大本營。故此次損失。悉屬范軍主力。(三)此役可稱爲年來西南大戰之一。由去月廿八號開始小接觸。本月二號開始總攻擊。日日作戰。彼攻此守。未曾間斷。至十七號。胡林龍內外合力反攻。大獲全勝。始解圍。共計接觸二十日之久。(四)聯軍攻城之法。特挑精壯編爲敢死隊。每人一大衛鋒。賞銀至五十元之巨。故敢死隊拚命撲城。以三十人或二十人爲一隊。扳城牆冒彈而上。守城龍軍。以機關槍掃射。故死隊墮地如蟻。後至者仍繼續攀登。竟不畏懼。因范石生親在後方督戰也。其每日攻城最烈之時。必在黃昏之際。欲使敵軍難於辨認。故計此次聯軍損失。十七號與胡部大戰之役。傷亡尙少。而攻城十餘日。傷亡最多。唐軍憑險自固。亦損失千餘人。聯軍損失當在三千人以上。(五)南寧圍城之始。滇唐方面。有主張棄南寧不守。以免徙損實力者。惟龍雲主張守城。且担任不失。故龍氏悉儲備大宗穀米。預備固守一月。以待援隊之至。果然胡若愚前鋒楊旅。八號趕到。胡部全部隊。十五號趕到。遂分三路反攻。一爲胡部從武鳴來。一爲林俊廷從永淳附近來。一即守城龍軍同時衝出。聯三面受敵。遂大敗。(六)范軍總指揮楊蓁。因親上火線。受重傷。廿三號。扛回梧州某院療治。至廿三早。梧市喧傳楊氏因傷勢過重殞命。惟未的確。仍待證實云云。記者按以上情形。范軍損失至二十日而後敗。主力消耗過半。殆無疑義。所未動者。僅第五旅耳。且聞聯軍十七號戰敗。范石生尙欲戀戀不退。後各軍官見無能爲力。始相脅之而去。范氏之情形日勢細。可以想見。查兩粵實力分子之屬于聯唐派者。已環向廣州政府之旁。其相率不敢發難者。只以范軍爲拒唐派之中堅。廣州政府倚爲唯一台柱。以抵禦唐派之南下。而范氏素有戰將之名。故投鼠忌器。相戒而不敢發。今范軍損損至此。則四方八面之迎唐派。或乘形勢而驅逼。或受滇唐所督促。必起而響應。如東江桂軍全部調返石龍。即其端倪。廣州政局之危機。日間必陷於緊張狀態。有斷然者。又記者方在稿間。接閱南電訊。謂張汝驥唐繼虞二人。已到洪江會面。十七號由洪江出發。計程十日可達桂林云云。以由十七日之期計之。今將屆十日。滇唐張一出。則桂戰更可迅速解決矣。

(二)滇軍實行武力襲取兵工廠詳情

▲滇軍與護廠隊激戰四小時
▲滇軍陸續調兵包圍
▲黃騷逃避附近村落
▲胡漢民親行質問楊希閔
▲楊希閔對黃騷挑戰
▲滇軍武力接收目的已達

廣州通信。自南寧大敗。唐聯兩軍。勝負既分之後。廣州之聯唐派軍隊。咸躍然有爭先恐後之勢。桂軍全部回石龍。入廣州。固已咄咄逼人。而日昨滇軍復有實行以武力襲擊兵工廠一事。尤屬駭人聞聽。此事爲滇軍與廣州政府決裂之第一聲。特訪査其詳情如次。査廣東石井兵工廠廠長。自軍政部特派黃騷充當後。廠內所鑄槍彈。以營業性質。撥給各軍。自黃上場以來。不過數月。所製出長槍。不下三千餘桿。各軍到領時。高提其槍價。原日每枝一百元者。藉口物料騰貴。增加二十元。各軍以成本旣高。無利可圖。皆不到領。(因軍隊所領得之槍皆歸運回鄉發賣)故黃得以專利。楊部尤恨之刺骨。屢欲藉端發洩。驅逐黃氏。奈無機可乘。暫時容忍。一方面在萬福路高州會館。自行設廠製鑄。及范石生發出南江。廣州一隅。楊部大有惟我獨尊之勢。對於潛奪兵工廠一事。謀之已熟。胡漢民爲抵制楊氏起見。乃有兵工廠管理委員會之倡設。楊以自己地位。舉足輕重。非將兵工廠完全置諸滇軍掌握之中。則無論聯段迎唐。均無把握。特逼而與代帥翻臉。實行驅逐實權。昨廿六日下午密令滇軍幹部大隊五百人。及教導團五百餘人。第二師三百餘人。於是晨乘粵漢車爾赴石井附近之小坪站落車。藉名野操。實行假途滅虢之計。該廠黃騷。知滇軍此來。並非善意。一面下令該廠護勇隊約五百人。立刻戒嚴。一面派人報告胡漢民。請示辦法。而布置妥當。黃氏即逃出附近村落暫避。及滇軍愈來愈近。該廠勇隊。即開槍射擊。滇軍亦還槍抵禦。一時卜卜之聲。石井附近村落皆聞。互戰約四小時之久。尙未停戰。胡漢民聞訊。親乘汽車前往楊希閔寓所質問。楊答謂本部隊不過前往小坪佛山操練。路經兵工廠。未知何故。竟爲該廠局黃騷率隊襲擊。死傷多人。實屬可惡已極。即非將其懲辦。無以對部下官兵。並謂將黃騷綁細來部。即可無事云云。胡無法。乃用電話告兵工廠。制止護勇隊。不得還擊。故至是晚六點餘。即行停戰。楊復加調滇二師步隊一團。前往石井將兵工廠四面包圍。水洩不通。除工匠准予出廠通過外。不得入廠。至今廿七號。仍未解圍。非達到取得兵工廠不止。據逃出之工人言。若該圍一日。到廠內定必絕食。欲不繳械不可得云。想見到之日滇軍已達其武力接收之目的矣。以後詳情容續誌。又西報稱。連日廣州市謠言蠭起。事實上滇桂軍確已各飭所部密集東北各郊。刀斗森嚴。儼若對敵形象。胡派中人則言滇桂二軍將與粵兵工廠及番禺鑄錢局鑄幣事雙方決裂。但滇軍之攫取兵工廠。祗與許崇智及朱培德部激戰移時。與桂軍方面並未有衝突。但說者謂劉振寰保馬超俊爲該廠時。卒爲許軍與民遂保黃騷爲之辦。但韋冠英仍佔會辦一缺。適時楊希閔以夏聲爲廠長。以兵力奪取該廠。胡漢民曾懇劉出爲轉圜。欲改取委員制。由各軍各推代表任之。庶不致發生彈械支配不均而起爭端。楊但唯唯不爲表示。今乃突然而占據。劉亦姑爲胡氏一走。向楊氏說說而已。至於賭餉之爭。實由廖行超發端。本來范石生以籌餉而統一全市賭餉。雖占若干權利。但支配軍餉。各軍均占有若干。未致向隅。乃楊不滿意實一攬預納賭餉一個月與范。嗾廖將西關最豐裕之地段。自行招商投承。桂軍由韋冠英出頭。又將東南關豐城北之一段。另行投商。目下胡漢民方從事於調停。但湘軍又不甘獨自向隅。蓋加派人將全市禁煙事宜。收歸湘軍辦理。是煙賭二項。均已瓜分殆盡。無怪羅翼羣梅光培之辭籌餉局總會辦矣。葢胡漢民特委韋一新繼任。由韋力懇各軍公平處置。是滇桂軍各得好意。未必破臉。但近日桂軍步卒韋承宜被拘。韋冠英於公文上公然詆斥省督察處爲非處理軍事機關。對于公安局之拉猪拘軍尤不滿意。但滇方消息。則楊希閔曾勸其撤換當局。彼此經訂有雙方互助條件。此次攫得兵械當無非履行前約。以倒胡漢民之政府。而迎唐繼堯爲副帥。及唐紹儀爲省長云。日來消息極緊。不久當有分曉。容特誌之以覘其後。

承盤廣告

啓者本坡吉寧街門牌八十一號履維號雜貨店頭生理現因志他圖。愛招致公司承頂。學營華洋雜貨各色。定期現在建設。凡有關號內履維與外本坡各號來往賬項如有不明之處。限一星期內到向舊主是問與承盤者無干。恐未週知。特此聲明。以免後論。此佈

民國十四年五月九日

承頂人通順公司 謝通王雙合
收盤人禮維號 披露

○通告黃鴻發公司一名裕美公司

▲關於一九二五年第一〇七號之破產案事。。。。
▲原告法國銀行(新嘉坡協發街)
▲被告黃鴻發公司一名裕美公司

爲通告黃鴻發公司一名裕美公司事照得原告法國銀行曾稟懇本高等廳宣佈你被告之破產本高等廳業經發出庭令令將該庭令抄件在叻報實力兩報各隔日登載二次在新嘉坡自由西報馬來西報各登載一次並將該庭令及該稟詞之抄件各一份貼本高等廳之廣告牌上爲已了通告你被告之手續又該案訂於本年五月廿二日上午十一時在本高等廳審訊屆時你被告須親出席對訊否則高等廳將斷於你之缺席中定判也特此通告希爲注意

又該稟詞可向該庭呈請核閱

一九二五年五月九號　星加坡高等廳駐劄官通告

△聲明廣告

通啓者現因伯坎尼斯特君請假往歐所有下列各公司之事務皆經伯君交由鄙人簽名處理

一。爪哇水火保險有限公司
二。巴達維亞水火保險有限公司
三。司勤托斯公司
四。卜洛姆與凡都亞公司

(Leslie Arthur Williams) 亞祖威廉司謹啓

一千九百二十五年五月九日

◀天壇標紅毛灰▶
(TITAN CEMENT)

天壇標紅毛灰馳名各地久歷年所現時七州府工部局及其他此間宏偉之建築皆特選用桶上有薛仁貴之商標爲記品質精良取價廉宜商翁惠顧無任歡迎

THE DALMATIA PORTLAND CEMENT WORKS COMP. LTD. WORKS IN SUCURAZ NEAR SPALATO HEAD OFFICE IN TRIESTE

一切詳情可向下列唯一代理人詢問便悉

(新嘉坡萊佛坊日本郵船會社八樓)電話一七二

唯一代理人傲賚禮謹啓

一九二五年一月五號

機器工廠　滑機車油
LUBRICATING OILS FOR FACTORIES

G. E.
L. M. C. O.
M. C. O.
For cylinders of semi-diesel engines

STEAM CYLINDER OILS
BEARING OILS
GREASES

THE BEST AND MOST ECŌNOMIC OILS ON THE MARKET
The Asiatic Petroleum Co. (S.S.) Ltd.,
Incorporated in England.

輪軸油　L M C O 牢的西油　機器油　汽轆油　機彈油　平常車油

本公司製造各種車油均爲市上之最優等及最省費者

亞細亞火油有限公司

在英輸要註冊

英一九二三年式月廿號

甩鬚与甩色
脫鬚脫色 人人所最不喜歡者也 穿衣服時所最忌者也

泰盛布 海…布 鳥絲布 汕尾鳥布

從來未曾脫過鬚因爲從來未曾脫過色

不獨洗落不變即初穿時亦不染汚內衫

自古以來未有如此實色之布諸君大要一試

(每疋五碼合縫衫褲一套)

南洋總代理 石叻漆木街 華南昌 啓

國十四年二月廿六號

中國神農氏中西藥行有限公司招股廣告

茲者本號行爲維持祖國藥業利權起見乃糾合全體同志暨旅外僑胞羣策羣力創辦藥行爲廣義之營業推銷士產生熟藥材實[illegible]製丹丸散用中藥方西法化驗品質[illegible]水[illegible]用藥料兼製修化[illegible]約計用資本一百萬元分爲二十萬股每股收香港通用銀五元經向香港政府註冊爲股份有限公司設於香港[illegible]總行設中環[illegible]牌三百[illegible]號設有電字樓至製藥廠則設於廣州市杉木欄門牌廿三號十五號另設[illegible]推廣營業俾海外僑胞得以[illegible]見特於南洋之(新嘉坡)(吉隆坡)(怡保)(香港)各埠分設辦事處[illegible]查[illegible]而[illegible]進行現各辦事處經向[illegible]政府[illegible]准[illegible]案[illegible]訂本月廿七號即夏歷十二月初二日起在新嘉坡[illegible]六甲柔佛[illegible]各埠[illegible]始招股期[illegible]閱月止[illegible]息[illegible]一分[illegible]算由繳[illegible]股銀日起息凡我[illegible]僑胞[illegible]熱心振興祖國實業維持藥業利權[illegible]所[illegible]認股以免額滿見遺[illegible]欲取閱招股章程請向各辦事處[illegible]代收股銀處取閱可也

▲注意

本公司星洲[illegible]六呷柔佛所屬招股期限現已屆滿因各種手續尚待整理茲特展期兩月至五月廿七號截止有志附股者希從速認股時不再逢幸勿交臂失之爲本公司駐叻辦事處現於三月廿八日遷至大坡大馬路長發街口四十一號內各埠惠函賜件統祈按址投交爲荷

▲本公司辦事處董事及職員芳名列

(省港)梁少侶　[illegible]林　[illegible]傅生　鄭[illegible]之　鄭叔子　李伯陶　李文泉　梁澤森　趙[illegible]明　[illegible]海夫　阮[illegible]康　蕭少泉

(石叻)何仲英　鄭秀謙　梅[illegible]夏　黃植南　[illegible]卿

(庇能)楊[illegible]達　傅[illegible]莊　宋和采　黎健行　岑錫祥

(吉隆)龔寶臣　[illegible]峰　何[illegible]池　黃祖耀　辛[illegible]慈

(怡保)張[illegible]如　葉[illegible]生　陳達初　郭清泉　陳[illegible]

南洋股務[illegible]　吳業深　李仕榮　朱碧南　李清泉　陳[illegible]　葉[illegible]

駐叻辦事處兼收股處大坡大馬路長發街口四十一號

駐檳辦事處兼收股處[illegible]仔口羅[illegible]生

駐[illegible]辦事處兼收股處[illegible]洛士街廣益樓

駐怡辦事處兼收股處[illegible]街保和堂內

▲廣州辦事處兼收股處杉木欄[illegible]藥行門牌廿三至廿五號

總辦事處香港德輔道中門牌三百零八號

▲各埠代收股銀處列

(廣州市)廣東銀行　遠東銀行　南方銀行　西濠酒店　萬[illegible]銀行辦房

(香港)廣東銀行　東亞銀行　[illegible]酒家　明新公司　民興公司

(石叻)利華銀行　廣源昌金舖　[illegible]保險公司內鄭秀謙　興興藥房

(馬六甲)明新公司　(麻坡)天福

(柔佛)益羅公司藥房

(哥踏丁宜)建成號　(峇株巴轄)寶珍號

(庇能)和豐銀行　[illegible]達公司　廣隆金舖

(吉隆坡)廣益銀行　運懷行　合境公司

(芙蓉)利記公司　(彭亨立卑)[illegible]新當

(吧生)合成號　(古毛)安行

(怡保)中興銀行　南興號　[illegible]公司

(安順)[illegible]利號　(金寶)倚友酒莊

([illegible])承隆公司　(太平)利昇號

中國神農氏中西藥行有限公司啓

中華民國十四年四月二日

潤咪勝印度能手內外科醫生啓事

敬啓者本醫生曾經觀察草藥醫治下列各種年久之頑疾卽肺癆哮喘咳[illegible]淋症胃病腰痛腸病心疾血毒傷風關尾炎痔瘡以及其他各症此等草藥不僅能叫時醫愈各病且能清滌各部担保醫治後三十日內痊愈如過期不愈則將銀退還決不食言

▲一千元獎品▼

如有人能在三十日內能醫愈上列各症者卽謝獎銀一千元但不能用本醫生所製之藥品因此類藥品係本醫生所自製者也

醫診時間　上午九點至十二點　下午四點至六點

現寓新加坡勿[illegible]士巴沙律八十三號門牌　潤咪勝醫生白

一九二五年三月六日

JOHN B. LAL
83, Bras Basah Road
[Raffles Hotel Building]

蘇瑞生化痰止咳丸

夫[illegible]咳以[illegible]痰爲本治痰以理氣爲先蓋氣順則痰行痰行則咳止也敝局新發順氣化痰聖藥製煉爲丸藥性和平不寒不燥治男女老少寒咳熱咳傷風咳痰大咳內傷哮喘各等咳症俱應驗如神爲予[illegible]信服後方知余言不謬也

每樽二角　每打二元

總發行 大馬路 蘇瑞生藥局

叻報俱樂部

Little's Oriental Balm

一千九百廿三年十一月十五號

論壇

論科學哲學與文藝（六）（從予）

由上所述。文藝乃藝術家直感地認識的事物之再現。所以我們對於直感自然人生而得的相同的真理。在藝術作品上也能相同的感到。並且。我們對於享樂自然人生而得的相同的美。在藝術作品也能夠得到。我們由自然人生藉論理的方法而認識真理。至如要想哲學的以認識真理。則在一般雖卻是很難。但我們在文藝上。由作品的具體表現。卻能直接的得到真理。同樣也能獲得所謂美。因爲凡是文藝作品。必爲藝術家除去一切雜物。將所會得的真理而直接再現的事物。所以我們一讀藝術品相見。便能由此以直接的與真理相接觸了。

文藝家離去一切相對的關係。把他直接所認得的世界給與我們。我們由此乃能體會到世界。這便是文藝被稱爲是使人對世界與人生有便利的認識方法的由來。因是。在各種相對關係中。藝術的認識。比之由理智的努力而哲學的方法實在容易得多。故哲學在人生上如爲重大事物。則文藝亦必是同其重要的程度。這是很明白的。

小說

孤苦的孩子（十五）（石清）

我聽了父親這樣說。以爲他又給我食品。在床上騰躍。我要。我要糖吃。母親又惱又急。決然說道。什麼東西我都不要。就是窮到水不上手。也不要你外邊偷來的東西。你要快快的拿出去。倘被別人看見了。說你偷東西來養家。那時我如何在此地站得住呢。母親說完後。父親靜悄悄地將東西撥出去。母親又撫摩我道。乖乖。你以後不要要爹爹的食品了。我聽了母親這段話。心裏很是生氣。但是我沒有做聲。

人煙稠密的集居。有人口五十餘。都是耕種爲業的。從某省遷到此地。已有三百年了。但沒有一個人讀過十年書的。所以甲屋的人。既頑且固。對於母親和我。是沒有人理的。因爲某地的人。以爲最不文雅的。就是做賊。當然。我父親是賊。和我母親當然是某地的眼中釘。是某地人視爲人類最下賤的人。所以我們母子住在某地。如同住在幽暗的地獄裏一樣。除嬸娘和我們有往來外。其餘的人大都不理我們的。

傳記

德國興登堡元帥小傳（四）

▲現被選爲德國新總統

其時東普魯士之兵力。僅第一軍團。及第二軍團兩軍耳。俄以十餘倍之衆。攻德軍。德軍雖云善戰。然衆寡懸殊。故風聲鶴唳。草木皆爲俄軍矣。當德攻巴黎垂成之際。即東普魯士克泥斯堡不支之時。該堡乃德皇祖之故都。西征軍人。多產於此。俄兵入境蹂躪。慘辱絕倫。西征之士。心念故土。影響甚及。柏林市中至戒嚴。大本營報危之電。如矢之集。德皇無法以應。忽憶及老將興登堡將軍。急即電招其督兵東征。當俄兵之入境也。興氏語其夫人曰。速爲我備行裝。吾將復從事兵陣。保國之責舍我其誰。帝必詔我。不數日果電詔至。此一九一六年八月二十二日事也。及東普諸軍參謀。已携地圖。駕摩托車迎元帥至戰線近處之馬里堡矣。諸將陳述戰況曰。國境附近。湖沼羅列。此湖沼低濕之地。總稱曰馬吉利亞湖。戰略上極重要之地形也。大軍行動。進退極爲不便。李殿附布之軍。由此湖之北面侵略而來。薩母鈉納軍。由湖之南方進行。兩軍之連絡。因湖遮斷。而薩母鈉納軍。由湖間分三路并進。我軍力弱。勢危急矣。

劇談

聯合杭州攝劇記（二）

五月八日爲聯合攝劇之第一天。出發以前。各演員萃集清華化裝。化裝畢。由張君導往葛嶺。易車五。籐轎三輿。連貫而行。吳烈與素娘二女士。爲劇中之主人。偉裝坐籐轎中。狀如女神。路人多蝟集。如觀賽會。張君在劇中飾一陸軍少將。狀頗威武。車既抵葛嶺。張君栖滑引駛爲一騎至。蓋劇中盜黨劫二女。陸軍少將親身就馬上與盜相鬭也。

筆記

清宮一瞥（一）

茲接得友人自京來信述及清宮善後委員會爲應各界之請求。前月將清宮一部分先行開放。並訂有參觀規則。每星期六及星期日兩天爲開放之期。每人收參資一元。十八十九兩日。即開放日期。前往參觀者頗不乏人。茲將其參觀已開放之部分。臚述如下。

▲乾清宮　西邊暖閣素爲明代諸帝寢宮。至清代。則召對臣工。引見庶僚。皆御此殿。康熙五十年。及乾隆五十年。曾賜千叟宴於此。宮之左右室爲東西暖殿。內存歷朝實錄。御筆書畫。及各項古玩玉器等。按東華錄言。嘉慶二年乾清宮災。是今殿乃嘉慶以後所修者。

▲昭仁殿　先爲康熙時寢興之遇室。至乾隆時。勅檢內府善本書列架藏此。額曰（天祿琳瑯）。嘉慶二年重修一次。今架上所庋。多現時坊間通行刊本。內有石印鉛印小說書多。原書已散失不少。茲將由懋勤殿查得昭仁殿現存書目。方知本殿宋版書。有由溥儀贈與溥傑者。殿後西偏。爲五經萃室。乾隆時彙藏宋岳珂校刻五經。今亦不復存於此矣。

滑稽談

滑稽遊記（二）（集影戲名）（楊葉龍）

某姓（棠棣）偕（藥兒）過此。亦曾受驚。然卒無恙。東聞（三劍客）語。色飛舞。未幾。遂情海。入（酷海。）波浪大作。躍行數十里。水勢澎湃。（不堪回首）。幾抵洛陽。（劍客）飄然去。（別後）。（好哥哥）偕（六姊妹）。入山游覽。遇（採茶女）。云是（孫富姻緣）。導入一處。屋舍儼然。曰此（天堂）也。坐甫定。有老婦奉茶相款。女又告曰。此（慈母）也。俄聞話聲。洋洋盈耳。女又告曰。此（情弦雙音）也。院中有珍禽一對。狀甚奇異。女又告曰。此（水火鴛鴦）也。

叢談

京曲常識（三）（雲樓）

（三）倒字就腔　字正腔不圓。爲內行相傳之諺。蓋有時因舉字故。竟不能成腔。則除改調外。惟有將字念倒。此通融辦法也。如平聲（忙）字。自應從低而（捉放）中之（行人路上馬蹄忙）句。便須走高。因上句爲大面所唱。走低則遂不上升。若（黃金台）及（八大錘）之迴龍（晝夜奔忙）之（忙）字。則須唱準。不能通融矣。

四聲陰陽。亦不可不念真。否則腔必疊變。如（無）字屬陽平。故（汾河灣）無飄無聊之兩個無字。皆須從低走高。而今伶多反是。并特字伍。腔亦近於俗矣。又唱曲除人聲嚷外。惟忌加（哪，拿）諸音。犯此病者。以眩洞爲最甚。一般呀呀學語之輩。往往盲從之。以爲動聽。不知加得不對。反爲唱曲大忌。識者未有不掩耳卻走也。當今嘗欲求曲者。勿爲眩洞所誤耳。（完）

雜錄

游藝考古（五）（杏祥）

灘簧　杭俗謂風口。灘簧以五人。分生旦淨丑腳色。用弦子。琵琶。鼓板。所唱亦係戲文。不過另編七字句。每本五大齣。久有錫灘簧。亦有串客云云。按今之灘簧。多有與此說吻合者。實即脫胎於此乎。

崑曲　中國之有曲。其源甚古。戰國時已有陽春白雪下里巴人之曲。即其明證。但崑曲至明初始有之。朱彝尊靜志居詩話云。梁辰魚字伯龍。崑山人。雅擅詞曲。時邑人魏良輔能喉囀音聲。始變弋陽海鹽故調爲崑腔。伯龍填浣紗記付之。是爲崑曲之始。

詩界

得陳憨僧君來東賦此代答（政國）

陳子相逢興。南中未易才。覲成同世既。懷抱爲君開。縱酒聊因酒。殷勤欲寄梅。尺書珍重意。一讀一低徊。

香港 楊耀宗 花柳聖藥

本醫生創設香港三十餘年所製各種花柳藥品久蒙 外界 外知名對症用藥無不百發中南洋羣島一帶委托會豐商店為總代理發售如蒙 寶號眼顧請為就近向該商店接 價值當從廉

香港楊耀宗藥局披露

第一 搜毒丸	每盒二元	每打廿元
解毒 骨痛水	每罇一元	每打十元
止痛 白濁丸	每罇六角	每打六元
補肉 珠珀丸	每盒七角	每打七元
生肌 埋口散	每盒五角	每打五元
防毒 不憂丸	每罇六角	每打六元
外科 除毒水	每罇四角	每打四元
固精 固精丸	每罇一元	每打十一元
化毒 化毒膠	每盒元半	每打十五元
清除 痰藥水	每罇二角	每打二元

石叻 怡保 庇能 太平 金保 會豐商店 批發

上海中法藥房 佈告

本藥房監製馳名之藥品列左

艾羅療肺藥 統總牌精神丸 艾羅補腦汁
止咳杏仁露 艾羅解毒藥 艾羅眼藥水

本藥房出品各種藥料南洋羣島一帶委托會豐商店為總代理如各寶號採辦請向該商店就近接洽價值從廉

石叻 怡保 庇能 太平 金保 會豐商店 批發

星架坡 衛安公司

朱中興普濟水 注意[illegible]冒

朱中興救時普濟水專治百病之聖藥凡遇危急重症確有回生起死之功此固婦孺皆知口碑載道無庸贅述惟近來市儈奸商每運來僞藥假冒影射從中漁利害人誤世喪盡天良本主人有鑒於此特托星加坡松柏街門牌七號衛安公司為南洋全權總代理發行以利便僑胞購用各埠商號如欲就近採辦眞正朱中興救時普濟水者可與衛安公司接洽方是朱中興救時普濟水正貨批號發價格一律從廉

本公司代理
五洲藥房自來血 艾羅醫生補腦汁
九福公司百齡機 瑞芬氏廣嗣藥露
德國純陽固本片 新濟世氣痛靈丹
宜[illegible]

施林氏 專門治咳嗽聖藥

第一神效 除痰止咳水

主治

感冒風寒咳嗽 日夜連聲咳嗽 男女老年咳嗽 肺癆肺痿咳嗽 咯血內傷咳嗽 小兒積熱咳嗽
肺熱痰火咳嗽 少年發熱咳嗽 喉癢虛寒咳嗽 痰喘氣促咳嗽 痰濕氣滯咳嗽 婦人陰虛咳嗽

逢咳必止 藥到病除
真治咳之唯一聖藥也

各埠藥房店均有代售
星架坡松柏街七號衛安公司總代理

煖腎膏

助陽煖腎 調經種子 驅風去濕止痛 獨痺限日全愈

金麒麟女寶丹

註冊商標金麒麟為記

調經種子 保產安胎

一治月期前後或肚腹痛
一治月經來靳次多少不勻
一治白帶赤帶白淫
一治產後瘀血未清
一治月期肚痛大便閉結
一治血山崩漏不止
一治遠年近日經閉
一治胎動腹痛
一治似孕非孕全頭昏病
一治婦人久不孕育

凡服此女寶丹以經期預早六日早晚每吞一粒連吞丹一服後一二日累見肚內微痛及似有濕熱之狀乃藥力運行平日積滯到三四日如無肚痛下月經期必與上月相對倘若仍有隱痛因內經積瘀未清於下月依期照法再吞一服盡行瘀去生新不論孕婦室女一切婦人皆可吞服早用鹹水晚用清茶送下服丹不可咬碎平日經期有準者吞至三四服無不受孕不寒不燥性極和平功效宏力百發百中屢試屢驗 諸君採買幸勿輕視誠種子聖藥女界寶丹之第一也 服丸時忌食白欖蘿蔔

總代理 星架坡衛安公司 南洋[illegible]商店

民國十四年二月十二日

◆滙票行一覽表

滙香港銀行掛牌	一百元銀行貼出	二元五
銀行兌現銀票	一百元銀行貼出	二元二五
滙汕頭兌現銀票	一百元貼銀行	十元
滙廈門銀行掛牌	一百元銀行貼出	三元二五
銀行兌現銀票	一百元銀行貼出	三元
滙瀛洲銀行兌現銀票	一百元貼銀行貼出	三元二五
銀行兌現銀票	一百元銀行貼出	三元
滙安南銀行掛牌	一百元貼銀行	一元六二五
銀行兌現銀票	一百元貼銀行	一元二五
銀行買現銀票	一百元貼銀行	一元
滙上海銀行掛牌	一百元	七十五兩三七五
銀行兌現銀票	一百元	七十五兩二五
銀行買現銀票	一百元	七十五兩
滙呂宋銀行掛牌	一百元	一百一十二元五
期票三十天兌	一百元	一百一十四元五
滙暹羅銀行掛牌	一百銖	七十九元三七五
暹銀銀紙兌出	一百銖	八十一元三七五
滙仰光銀行掛牌	一百元	一百五十六盾二五
期票三十天兌	一百元	一百五十八盾二五
滙馬呂勝銀行掛牌	一百元	一百五十六盾二五
期票三十天兌	一百元	一百五十八盾二五
滙高[illegible]銀行掛牌	一百元	一百五十六盾二五
期票三十天兌	一百元	一百五十八盾二五
滙[illegible]約銀行掛牌	一百元	五十六元六二五
期票三十天兌	一百元	五十八元六二五
滙[illegible]銀行掛牌	每元	二[illegible]令三[illegible]一二五
滙[illegible]銀行掛牌	一百元	一百[illegible]十六盾
期票三十天兌	一百元	一百五十八盾
▲印度盾▼	一百盾	六十四元
滙[illegible]眉銀行掛牌	一百元	一百五十六盾
期票三十天兌	一百元	一百五十八盾
滙[illegible]銀行掛牌	一百元貼銀行	二角半
▲紙　字▼	每百多銀	二角半
滙加爾巴銀行掛牌	一百盾	一百四十[illegible]五
期票十天兌	一百元	一百四十二盾五
▲爪哇盾▼	一百元	七十一[illegible]一七
滙[illegible]水銀行掛牌	一百元	一百四十[illegible]盾五
期票三十天兌	一百元	一百四十二盾五
滙三巴[illegible]銀行掛牌	一百元	一百四十[illegible]盾二五
期票三十天兌	一百元	一百四十二盾二五
滙倫敦現銀票(英幣)	每元	二司令四[illegible]五一六
期票三十天兌	每元	二司令四[illegible]五一六
金葉每[illegible]角		六六二
金　每個		八元八三
▲銀價市		三十一元三七五
首土單		一百二十一元

▲輪船入口▼

萬和元	由[illegible]	十八號	廣元號
[illegible]裕	由望加[illegible]	十八號	[illegible]茂號
[illegible]春	由[illegible]咯	十八號	和[illegible]公司
[illegible]茂	由[illegible]咯	十八號	萬[illegible]安
[illegible]益	由[illegible]咯	十八號	和[illegible]公司
茂[illegible]	由文律	十八號	[illegible]豐盛
打[illegible]	由[illegible]	十八號	寶得力洋行
新[illegible]	由沙[illegible]	十九號	和[illegible]公司
[illegible]生	由香港　轉往[illegible]城　加香打	十九號	[illegible]寶得洋行
豐利	由[illegible]坡	十九號	[illegible]成號
[illegible]華	由甘[illegible]枕	十九號	[illegible]豐[illegible]
萬[illegible]興	由新及	十九號	[illegible]美[illegible]
[illegible]利	由[illegible]甸	十九號	同[illegible]號
怡[illegible]	由[illegible]城	十九號	寶得力洋行
萬高倫	由香港　轉往加[illegible]巴　[illegible]	二十號	和[illegible]公司
[illegible]安	由香港　轉往[illegible]口　汕頭　香港	二十號	[illegible]示必洋行
[illegible]扶[illegible]	由三寶彥	二十號	[illegible]示必洋行
[illegible]生	由香港　轉往[illegible]城　仲[illegible]	二十號	乾生公司
[illegible]豐隆	由三寶[illegible]	二十號	[illegible]榮[illegible]
安[illegible]	由汕頭　轉往汕頭　廈門　香港	二十號	[illegible]示必洋行

▲輪船出口▼

▲除[illegible]月十九日拜一輪船出口▼

船名	時刻	前往地點	公司
茂[illegible]	上午九點	往[illegible]咯　文律	[illegible]豐[illegible]
豐春	上午九點	往[illegible]咯　沙宋	和[illegible]公司
豐[illegible]	上午九點	往[illegible]朌宜	和[illegible]公司
[illegible]佳多[illegible]	上午九點	往米[illegible]	和[illegible]公司
[illegible]順興	午十二點	往[illegible]得宜[illegible]港口　淡米[illegible]　[illegible]得宜[illegible]	和[illegible]公司
慶生	下午一點	往[illegible]六甲	[illegible]豐號
[illegible]興	下午二點	往[illegible]吧[illegible]	茂成號
[illegible]打	下午三點	往[illegible]港口　檳[illegible]	寶得力洋行
[illegible]牙勝	下午四點	往[illegible]甸	和[illegible]公司
[illegible]龍	下午四點	往[illegible]大甲	寶得力洋行

◎各貨行情一覽

一號白[illegible]	八角三占五
二號	七角九占五
赤孔	七角五占五
一號花[illegible]	八角三占五
二號	七角八占五
三號	七角五占
一號光[illegible]	八角一占五
二號	七角八占
吉[illegible]紅沙	六角七
[illegible]株	六角三
[illegible]港上[illegible]	一十四元二
又　中	一十二元
老[illegible]烏椒上	一十四元
又　冇	一十一元六
[illegible]白椒上	三十五元五
又烏椒上	一十[illegible]元五
[illegible]佛烏椒上	一十五元
又　中	一十三元五
白　上	三六元
又烏椒	一十三元
白椒	二十一元
本坡烏椒上	一十九元三
又椒行	一十九元三
白上	二十五元五
烏上	一十二元
一號[illegible]干	十三元一
二號[illegible]干	十一元五
三號[illegible]干	[illegible]一元七
本坡[illegible]粉上	六元七五
又　上	五元九五
[illegible]坡[illegible]粉上	五元八
又　中	五元七
[illegible]粉上	五　八占五
中　粒	七元二五
幼　粒	七元二五
幼　丕	五元六二五
一甘[illegible]和[illegible]價	一十七元

二號赤[illegible]開價	三十二[illegible]
三號赤甘[illegible]	二十[illegible]元
烏甘[illegible]行開價	十三元七
又甘[illegible]土庫出價	十二元五
廿二號粗[illegible]每担	七元三
廿六號花粗[illegible]每担	九元九
四十四號幼花[illegible]	十元八五
本坡和[illegible]小[illegible]	二十二元五
又　[illegible]　沙庄	二十一元
本坡大[illegible]土[illegible]每箱	五元九
[illegible]標土油每箱	五元六
日標土油每箱	五九[illegible]
[illegible]標土油每箱	五　五五
虎標土油每箱	五[illegible]五
[illegible]標土油每箱	五[illegible]五
王[illegible]標土油每箱	五元六
龍標土油每箱	五元八[illegible]
[illegible]標土油每箱	五元五五
坤甸兒羅零上	十一元五
又　落　箱	十元
沙[illegible]越兒羅零上	十一元二五
又　落　箱	九元
[illegible]埠兒羅零上	十三元
一號水牛皮每担	二十六元
二號水牛每担	二十[illegible]元
一號赤牛皮每担	四十八元
二號赤牛皮每担	四十元
一號鹿皮每担	
二號鹿皮每担	五十八元
水牛角每担	廿五元

南洋要聞

特識

◎簿記案判詞之異議（廿一）

第五百廿一條。刑事法不能推行於原定範圍之外。凡不屬刑事法文字範圍內之案件。雖其案情屬于刑事法之政策範圍以內。亦不得按照刑事法處辦。

按照以上各項之規定。以解釋簿記律。試問原律之文字有不明瞭者乎。原律之意義有不顯明者乎。原律字字可誦。固無可疑之點也。依本院多數法官之意見。簿記律原有之意義。若與其文字上之意義相同。則原律為不合憲。職是之故。多數法官遂謂簿記律文字所表示者。不得為其原旨之意義。惟立法院之用意。乃為原律應有之意義云云。假使簿記律之文字不甚明瞭。此說尚可成立。惟其文字毫無可疑之處。則此說不攻自破矣。

本院多數法官以簿記律為合憲。屢舉舊案多件。冀以自圓其說。然所舉案件雖多。僅有兩案足與本案互相發揮。而此兩案之判詞。又與多數法官意見相反。真有弄巧反拙之嫌。簿記律依其現有文字。既屬不合憲法。不能發生效力。於是適而修改原律。修改事畢。乃號於衆曰。簿記律符合憲法也。夫法庭果可以修改律法之文字乎。多數法官未引舊案以自圓其說也。蓋律法文字果為明瞭。則必從嚴格的解釋。蘇德國之意已為法家所公認。斷未有法庭而可修改律法者也。

英屬

◎華僑教育研究會消息

仲光訊。本坡教育界中人。近日有華僑教育研究會之組織。曾經開籌備會數次。舉定陳選。陳與立。陳耙森。許甦魂　陳漢中。方劍魂。謝俊。王崇華。黃國梁。嚴樹人。王文秋。林國慶。王燦諸君等十三人為籌備員。其簡章亦經通過。何時成立。容日再詳。茲將新加坡華僑教育研究會簡章。茲照錄於下。

一。定名。本會定名。曰新加坡華僑教育研究會。

二。宗旨。以研究學術。改進華僑教育為宗旨。

三。地址。暫借工黨總部為本會事務所。

四。經費。由會員担任。現任職者。每月一盾。未任職者免收。

五。會員。凡現任曾及任華僑各學校教職員。及有相當學識者。經會員兩人以上之介紹。得為本

六。組織。本會組織。採委員制。由會員中。選出九人為委員。計總務。文牘。編輯。會計。庶務。調查。交際。七股。除總務調查二股各二人外。每股均一人。

七。會議。本會分大會。委員會。臨時會三種。大會每年三次。定於暑假年假期內。由總務股先期登報召集舉行之。委員會每月二次。於每月一號及十五號二日舉行之。會議時。由總務股推任主席。會員如有提議。可於一星期前。提交總務股。由總務股付委員會議表決之。臨時會。遇有發生臨時事故時。得由總務股登報召集之。

八。進行事宜。

甲。研究華僑教育進行之方針。

乙。研究改進華僑教育實施之方法。

丙。發行教育刊物

丁。調查華僑教育之實況。

戊。促進華僑教育界聯合互助事宜。

九。附則。本簡章有未盡事宜。可由廿人以上。聯署提議。經會員全體三分之二以上之同意。得修改之。

◎議員熱心國貨之可嘉

（來稿）振興國貨。乃救國之惟一政策。故明達之士。莫不以振興國貨為首提。芙蓉埠黃君發堂自充四州府議政局議員以來。同僑無不稱慶。黃君乃為中國神農氏中西藥行股東。極為盡力營業。特定五月十日在芙蓉礦務公所開會。以歡迎新行之陸局議辦員。及港總局特派員。想該埠屆時必有一番熱鬧矣。

荷屬

◎巴城將有製造電影片公司出世

吧訊。中國影片。在英荷二屬極盛一時。凡有新片辦到。僑界往觀者。莫不爭先恐後。座為之滿。近聞巴城某影片公司。擬自行製片。其宗旨并非攝取中國之事實。願演於南洋。乃攝取南洋之事實。關於南洋及中國。其事初由某君發起。某某資本家贊成。即與影片公司商量合辦。前月已派人往滬。要先行調查上海各製片公司辦法。并徵求教科人材南來。聞所用劇員。悉就地取財。先攝南洋之風景習俗。然後再編串土人劇本。及華僑事實。現在已略具頭緒。俟某君南回後。再刊發章程。招股云。

◁補提之基林民補藥▷

養神補氣

[illegible]神腹部肝部腎部各種虛弱之大補劑經澳洲社會服用此藥二十餘年凡係患飲食無味身體虛弱血虧少年衰弱精神竭晝夜不能眠神經疼痛元氣損傷服之無不奇效昆士蘭吡坡壺及荷蘭東印度各處地方發生各種熱症專用此藥治理銷路極廣並可防止熱病之發生其效用能令反本還元保持身體上各部分之功能幫助消化凡患神經怯弱及夜不能眠等病服之異常神效而血虧等病尤以此藥為唯一療治之品

凡元氣損傷無論係因疾病憂慮勞悴過度或勞力過度所致服用此藥能回復精神強壯補進骨筋

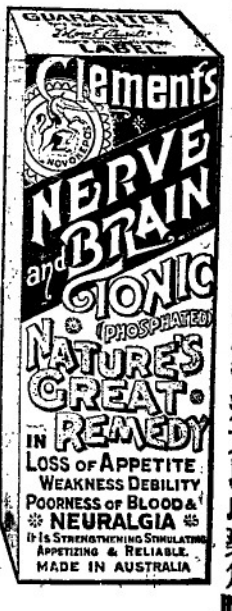

助消化安於寢寐發生新血故能防止各病

醫藥中人雞不鼓吹此藥之價值此藥性質純良並未參雜他質與別的蘇醉物不同因其全用滋養藥品所配製也小孩每次服用一茶羹水半杯清水沖服成年人每服一大茶羹用清水半杯於食前一點鐘服之如胃口強健則每於食後服之

君不妨即購服之方知此藥能令人健食安眠提神反弱為強各處藥房均有發售

每樽一元半

一九二四年九月十二號

▲虎標紅花油出世了

本堂督製秘藏虎標紅花油功力宏偉久已馳名不論男婦老幼內外各科均能醫治無病者服之匡扶正氣有病則驅邪除惡實為居家旅行之隨身至寶塞油也請君光顧請認明虎標幼館庶不致誤

內科主治

中風痰厥　霍亂吐瀉　五臟鬱脹　心痛肚痛

頭暈眼花　產後頭風　風火牙痛　山嵐瘴氣

四時感冒　搽食兼用　手足酸軟　半身不遂

風痰鶴膝　濕風腳痛　花柳入骨　新舊足疾

多搽應驗

外科主治

百疽瘡痛　頑癬爛瘡　跌打刀傷　蛇犬咬傷

癰發百中　不能盡錄　每樽[illegible]

水火泡傷　無名腫痛　一切等症　多採應驗　七角

啓者本堂萬中油自出世以來功用宏偉銷流廣闊茲欲再推廣生意移館各地　光顧諸君請移玉趾代　總發行新加坡虎標永安堂大藥房　主人胡文虎謹啓

治法

四時感冒　山嵐瘴氣　五臟鬱脹　噎膈翻胃　霍亂吐瀉

中風痰厥　手足酸軟　寒熱雜疾　心氣肚痛　時行瘟疫

外科主治

頭暈目眩　神經骨痛　腰背節痛　瘰癧疾瘡　手足腫痛

週身痠痛　毒蛇咬傷　跌打刀傷　疥癬沙瘡　無名腫痛

以及其他各症或搽或食自發日中

每打價銀一元二角

星洲代理處虎標永安堂大藥房

民國十四年四月十六日

仲光生安堂主人啓

◀奇爾伯之司伯皇帽標威士忌酒▶

W & A. GILBEY "SPEY ROYAL" Scotch Whisky

奇爾伯之司伯皇帽標威士忌酒係由最優上最純潔之物質所製成其中絕未含有傷害健康之物故諸君購飲威士忌酒時請向酒肆店主索取該標之威士忌則可擔保其爲最上之酒品一次購飲下次請仍堅决僅索此標爲幸

Sole Agents Guthrie & Co., Ltd.
(Incorporated in S.S.)

一九二四年七月一日　牙直利有限公司謹啓

如收存此正三星斧頭標萬蘭池於家內若遇有急事皆能救治

各洋酒店皆有發售

一九二五年一月十號　三

賠承聲明

啟者新巴殺峇株街門牌十五號萬生堂藥材生理并鋪底傢私貨物全盤賠與陳策勳承頂若該號有與街首來往掛借者新限登報日起限一星期內來萬生堂收清倘過期倘自誤不干承頂人之事特此聲明以免後論此佈

乙丑年四月十三日　佈

出賠人林姑[illegible]　承頂人陳策勳　全啓

工部局通告

◀招入建造美芝律之新市場事…

啟者本局委員會擬招人建造美芝律之三合土新市場如有願意承建者可於每日辦公時間內至本局測繪部索閱各種圖樣與投標格式

其投標函件須於五月廿五日正午以前送交本局秘書處收存將於六月九日開標本局委員會對於各種投標有乘取之全權非價格最低者或任何一種投標即可望入選也　特因

一九二五年五月二日

工部局秘書[illegible]謹啓

啓者本號監工所做萬年紅各款響[illegible]花四柱紅香花爆等中外馳名近有無耻之徒假冒本號招牌嘜頭[illegible]今特在實功[illegible]政府[illegible]註冊[illegible]人不得[illegible]如有影射照[illegible]貨入口定必稟官究治此佈如有知偽貨所在來報信者本號賞[illegible]花紅銀一百元

佛山宏昌炮號啓

叻實代理處金榜架[illegible]門牌廿八號
張鑾斯
28 Desker Road

民國十三年　月十三日

巴利德公司啓事

BARRETTO SHIPPING & TRADING CO.
NO 18, MALACCA STREET (TOP FLOOR)
SINGAPORE.

敬啓者本司公現辦各種汽船大小皆備諸君或買或租均極歡迎如蒙惠顧請至新嘉坡馬六甲街門牌十八號頂樓商洽可也

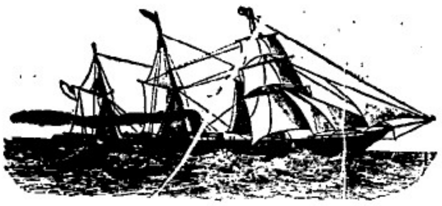

民國十四年三月五日　啟

Gaiety Picture Palace

芒葉路太師公廟前牙池電影戲

本院自本月廿四日(拜五)起至三十日止於每晚九時十五分開映下列各新片各界士女曷興乎來

吾兒 共六大幕

法律上之激戰 共五大幕

彼女之險徑(續) 共六大幕

英一九二五年四月廿五號 雅池電影戲院主人謹啟

SURINA THEATRE

蘇靈那

自本月六日(拜三)至十二日(拜二)止更換下列新片

木后 十六大幕

一男敢之卡萊 五大幕

本拜六禮拜皆演日戲僅取半價

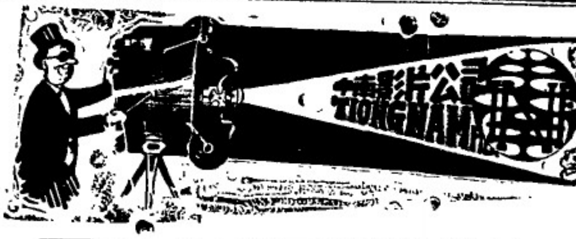

情弦變音記

小坡曼羅戲院開演

這劇爲海上銀幕界最大膽之創作，對於婚姻戀愛諸問題，有深刻而且忠誠的貢獻，可以作研究婚姻問題的參考品，講自由戀愛的借鏡，愛慕虛榮的當頭棒。南洋的自製片能以右列幾件做首幹，且能使全劇純美化，實在很少，吾信此劇能使南洋祖國銀幕藝術的先生們滿意，請勿輕輕放過這個機會吧！

民國十四年三月廿八日

中南影片公司啓

Office Address:- 240, TELUK AYER STREET, SINGAPORE AND 4, KAMPONG BAROE, SOERABAYA.

○工部局通告

▲爲停止交通事…

爲通告事啓者卡伯爾海礁車站附近之卡伯爾路律因經過其地之鐵路路線須行修理特於本月十三日(星期三日)下午九時起至翌日上午五時止停止交通希各界注意

一九二五年五月一日

工部局秘書局施事會謹啓

After Malarial Fever.

○安齊爾之補劑

▲瘧疾熱症後復元之要品…

凡患瘧疾熱或其他熱症或別種劇病者病後精神體力必極虛 其最上復元之品乃爲安齊爾之補藥因該藥實具有清潤滋補之奇功各地醫生莫不同聲贊許者亦即此故也 三州府內久已馳名各大藥房皆有出售 又該補藥中不含何種動物之油質配製時未嘗以手相觸故各界士女與各類宗教之人皆可服食

一九二五年四月十一號

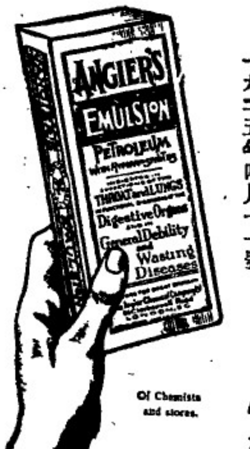

Of Chemists and stores.

ANGIER'S EMULSION

Angier's Emulsion contains no animal oil, and in its preparation is untouched by hand. It is therefore acceptable to all castes and religions.

EVEREADY

一九二五年五月九日

日用標之電池各種手照皆可合用且能大增光力

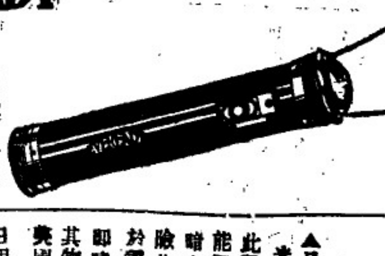

▲日用標電光手照

此種手照能照耀黑暗中之危險物且能於需用時即時達於其物

美國紐約日用製造廠製造

南洋工商補習學校十四年四月份進支報告

(收入)

(一)月捐四百十八元 (二)學費五百三十一元 (三)雜費九元 (四)聯工場十一元六角 (五)雜刊第三集廿五元

五條共收來銀九百九十四元六角

(六)對前月結存會計處來銀一百三十二元五角二占

(七)對前月結存和豐銀行(建築基金)一萬零四百零九元零六占

(八)對前月結存華商銀行(定期存款)二千元

三條共收來銀一萬二千五百四十一元五角八占

(九)對結欠和豐銀行(透支)來銀八百九十四元六角

一條共收來銀八百九十四元六角

三段共收來銀一萬四千四百三十元零七角八占

(支出)

(一)校租十四年三月份二百元 (二)雜費廿九元三角四占 (三)水火費廿五元八角 (四)教授用品六元三角九占 (五)廣告費十元 (六)藥費一元二角半 (七)藤工傭四十七元六角半 (八)伙食費四元半 (九)特別費十八元八角九占 (十)利息五元七角八占 (十一)雜刊第三集四角二占 (十二)校長教職員廿一位束金九百五十五元 (十三)校丁辛金伙食三名六十六元二角

十三條共支去銀一千三百七十二元二角二占

(十四)對結存本校會計處去銀一百一十元六角八占

(十五)對結存和豐銀行(建築基金)一萬零四百零九元零六占

(十六)對結存華商銀行(定期存款)二千元

三條共支去銀一萬二千五百十九元七角四占

(十七)對前月結存和豐銀行(透支)去銀五百三十八元八角二占

一條共支去銀五百三十八元八角二占

三段共支去銀一萬四千四百三十元零七角八占

謹將本月份收到月捐芳名列左 (恕不稱呼)

(一)繳交四月份者

李日興十五元 仙丹公司 劉克明 林和昌 以上各十元 林金殿 南春公司 協泰昌 源順豐 蔡義亮 長成棧 邱武藝 張元記 聯盛 永茂 源發隆 恆興利 恆利棧 振成豐 李俊承 黃興娟 林秉懋 福順興 瑞于師 林竹軒 以上各五元 葉多華四元 莊鼎貞 李道港 洪信孚 李鐵民 萬茂 振源 蕭保齡 以上各三元 陳其位 同協成 萬瑞聯 曾變生 謝榮種 東興 康慎波 許深成 紹雪 楊以織 石聯能 車湖螺 存振成 謝泮水 東裕興 佳裕興 萬成興 源豐興 鼎盛興 益隆 發豐 禾族酒莊 義祥 協振成 黃源發 鼎豐 黎加祜 安記棧 謝仲舜 曙泉合記 昌發 葉有添 林穆軍 長林 鼎山 余慎初 柯子平 以上各二元 陳森兄弟公司 曾紹棠 許嘉義 王炯輝 富發 許水輝 萊成 吳文沃 興昌 萬源 童子達 榮興 李寶邦 梁明傳 甘桂林 合興 以上各一元

▲繳補交及預交者

邱武藝交十三年十一月至十四年二月廿五元 吳爲棟交一月至十二月廿四元 陳元記 萬興利 蔣麗位 以上交三月份各五元 謝清德交一月至三月份九元 莊鼎貞 洪信孚 以上交二三月份各六元 蕭保齡 以上交三月份各三元 曾幾生 鄒灌海 楊以織 存振成 益豐 義祥 鼎豐 高天明 謝仲舜 楊嘉豐 昌發 吳林 以上交三月份各二元 吳文沃交十三年十二月至十四年三月四元 楊文雄 榮興 振豐公司 交二三月份二元 許水輝 萊成 萬源 羅文章 劉先進 李寶邦 何桂標 柯鼎誠 合興 以上交三月份各一元 新合豐交十四年份年捐一十元 洪椿茂交十三年十二月至十四年一月四元 共銀四百一十八元

附啓 本校承柯子平先生惠贈孫公演說留聲片二個又商品陳列所承Mr. T. O. Mayhew of Estate & Trust Agencies Ltd. 惠贈南洋木材標本一箱計八十八種幷此鳴謝

中華民國十四年五月七日

南洋工商補習學校啓

▲蘇士樑彬廷
映相所布告
敬啟者蘇彬廷以美術與南洋之中西人士周旋者二十餘年始創設立傳習所爲吾人習學美術書相之先河鑒人皆知吳至彬廷之技藝如何則南洋一帶及本坡之著名紳商多存有彬廷之工作者賞鑒家自有定評毋用再復吹牛矣近因擴充營業大加整頓添設新式家私各具裝置美麗配置種種設施故營業暫爲停止者三十餘天致勞惠顧諸君紛紛叠者過工業已告竣準於中秋佳節日起照常營業惠顧諸君如欲得良好之照相放大者欲得奇妙之炭相油相水相等者欲研求斯術之新法從經者請到 實龍小坡二馬路五十四號鐵廚左鄰敝營業部部人無任歡迎之至
民國十三年九月九日
蘇彬廷披露

福建要聞

楊庭綱電述楊砥中被刺眞相

按先兄被害最大原因。實上海聯隊倡言獨立時。林建章分派士兵前往廈門勾引軍艦。先兄率杜面總司令訓令。嚴爲防範。有時拿獲奸細。雖經看管。而事後俱已釋放。林氏所謀未遂。致觸其怒。此次林氏入閩。挾嫌報復。羅聯海容艦長曾以鼎派人暗殺。致遭此厄。先兄現任旅長。官係中將。旣係叛逆行爲。又非軍事時期。果有應得之罪。儘可依法拘拏。組織軍法會審。調查確鑿。處以極刑。亦可折服人心。乃堂堂總長。違法妄行。出此卑劣殘忍手段。以快私讐。人格何存。人道安在。我執政以法全國。群帥以法治人。聞此冤抑。當蒙憫惜。萬懇主持公道。俯賜昭雪。嚴辦一凶。歿存均感。海軍陸戰隊混成旅旅長楊砥中胞弟楊廷綱泣叩元。

福建海軍陸戰隊旅長楊砥中。在滬被刺殞命後。其旅長職務。業已由海軍總司令楊樹莊委任該旅第二團長林忠代理在案。昨據某軍事機關消息。北京海軍部。擬任命饒子和繼任。不日即有明令發表云。

福州幣政腐敗情形 (泉)

福州錢莊發行一種特殊紙幣。名曰三錢番銀票。（通常稱番台伏）分一。二。三。五。十。三十。五十。一百元。八種。幣式長約五英寸。闊二英寸。上印錢莊牌號。左列銀數。右印年月日。此種紙幣。惟限於福州一隅。上至水口。下及馬江。即不能通用。且每錢莊所發之紙幣。爲數萬元數十萬元不等。考其數目。無不超其基本金數倍。或數十倍不止。民國元二年間。曾經政府通令取締。並著分期收回。不准濫發。各錢莊乃串通當舖。必欲行使該項紙幣。致政府命令等於無效。追福建錢行倒閉後。各錢莊益有所藉口。特將台伏價格抬高。臨幣一元。本可換台伏一元一百文。今竟跌至一元零四十文。小洋照台伏算。每角只値大十二文。銅元每枚値五文。且任意低昂。從中以便取利。一般小販貧民。大受其累。啻若終日胼手胝足。所得餘資。尙不足以供貼水之用。官廳對此。非但不聞不問。反恐失錢莊之歡心。一味敷衍之。所以爲此者。因福州總商會爲錢莊所盤踞。官廳欲行借貸及辦特種捐。非倚仗其力不可也。

福州西門造幣廠廠長王寬。爲周蔭人所委掛者。日前忽被廢長撤差。改委王志剛爲廠長。據聞因王寬辦理以來。對於官廳長所委之事問諸謀。遂行撤銷。該廳所諸謀。多屬錢莊中人。因此各錢莊造作謠言。謂該廠所製小洋。成色過低。強爲遏制。致該廠所鑄小洋。市面不能行銷。且有人於周前謀攀王寬種種舞弊。周勃然大怒。曾將王寬從衛隊看管一夜。次日經人委曲剖白。始行釋放。王寬自覺無顏。乃行辭職不幹。王志剛本與錢莊通聲氣。聞此消息。乃往營謀。果得委任。聞自從甫涖以來。己先將各願閩廠議分潤加委。並與錢莊勾串。以便得將其所鑄小洋暢銷市面。其所鑄之小洋。是否較王寬所鑄者成色優美。抑反不及。姑且勿論。而福州錢莊於濫用紙幣外。且得操縱金融。其勢力殊足驚人也。

教局長未敢就任

▲因知事未准收香楮捐

東春嶽。教育局本年已三度開會。改選局長。首次大會。二度鄭兼三。茲則余超英。久經知事委任發表意見。其原因即被財政阻礙。因前即係香楮捐及羊屠猪屠婚帖等捐爲經費。猶以津貼各學校及旅外學生津貼費。無如承辦之教育界。面狠心。以堂皇之名目。而飽己之私囊。離津貼費。旅外學生之父兄。欲向領之。尙推宕托詞。識欲尙未便圖吞是肥。此次欲收香楮等捐。呈請縣知事照准。而縣不批可否。似欲歸其自爲。故余氏不無棘手云。

閩同鄉會審查福州學潮

前日旅滬福建同鄉會爲福州學潮。特電福州各法團調查眞相。原電錄下。福州分送教育會省議會總商會鑒。據學生聯合會庚電。省署衛隊毆傷學生七人。傷數十人。惟據諸省長電調。係諸罷。並事關係重大。乞詳細電復。沈夫蒙。宥。

俞紹瀛長財學中之教育界

福州通信云。此間各界反對俞紹瀛再長財政之經過。已詳前報。昨俞氏本一閩中老官僚之健者。聲氣素極靈通。手腕亦甚靈敏。自知此次登台。益不佳。大吹法螺。四出拉攏。商界方面反對潮。漸已無形消減。軍界因有某司令全力疏解。亦不發生有何障碍問題。一般小政客小官閥。具有操縱迎拒之魔力者。俞均收羅夾袋。許以相當利益。俞氏遂於本日十一時。安然到署履新。並發表總務科長陳留履。徵權科長十胥樂。制用科長徐光藩。庶務主任程經邦諸人。各界對俞之態化狀況可以窺見矣。但教育界方面最爲倔強。因索薪一事。與新財長大開辯論。情形有足資記述者。查本十二日上午十時。中學以上教員聯合會。代表吳勿邨等七人。同赴俞氏私宅。探查索事後對於教育的款之辦法。俞氏答以省立中等以上各學校。及小學校之經費。旣由省議會議決審定的款。並經省公署公佈。以昭平稅契稅買舖等捐撥充。以符原預算之體。財廳自應遵照辦理。且鄙人對於教育之維護。但目下尙未接事。擬續與長來函保證必俟十七號方能交卸。屆時自當妥籌辦法。至二月份應籌之款。原分十號至十五號兩期。除十五號一期應行負責外。其十號之應發七千餘元。應請諸君向前任薛廳長處質問。如果不肯籌付。則新廳長。仍難卸責等語。俞氏費成斯議。各代表遂赴薛奇彬私寓。曾一聞呼號。無結果而散。次日復行開會討論。再舉代表造謁俞氏。教育家。力言不能負責。須與新任廳長陳請。至二詞某於二十號以內。將二月份之教育費付清。至三三月份之應發的款。至少本月內須付半數。其餘其款下月十號以內。全數付清。昨十六日上午十時。俞氏以明日即爲鄙人履新之期。（即本十七日）教育事項。總當勉力籌措。以重學務。此外亦無他語。據傳俞已組織公司。準備承金十餘萬元。以應各方之需要。唯有閩省庫早已完全被劃。俞氏二次登台。未稔其着把握。茲後最佈若何。記者姑淸華待紀可也。

外報紀福建之烟禍匪犯

大陸報福建興化通訊云。本地官廳現在重要之任務。一爲收烟稅。二爲捕盜匪。福建之禍。現已多開花。從前種植此物。尙專辦大道較遠之處。今則公然到處種植。吾人在興化城牆外望。敵武之外。便是烟苗。此時正値徵收烟稅之時。故官廳甚爲忙碌。徵收係按同收取。此項稅烟。出自督軍之命。在日前禁烟運動正緊時。督軍尙拒禁會之請。需發告示。謂軍不追人民種烟。但一方徵之專員復迫令種植。日前有人請禁烟委員。彼即示以省中促種烟之電報。至於匪患。則匪徒來去無蹤。據首者但此殊不足以寒匪膽。距城不遠。即生槍盜云。

◎新嘉坡岡州會館鳴謝

敝會館五月三日重建落成舉行開幕典禮叨蒙各界不棄排隊臨臨賜慶或奏樂唱歌高聲喚醒乎愛國或登台演說偉論鼓吹乎合群或錫頌詞或贈珍物綴花結彩助我輝煌者何其光榮又蒙各者深情且厚惟有銘感弗忘爰茲於開幕時或忙中鑽漏招待簡慢之處統希見諒特此登報以鳴謝忱並請 公安
南洋兄弟烟草公司喜送香烟二十盒
羅餘公司喜送今禮香烟
殺響公司喜送全套生花對聯橫額花籃及嘉借盆頭生花
零申記兄弟公司喜送花籃一對嘉借盆頭生花

菩正學生新會同鄉會諸君及樂隊莊等助慶
歐卓山先生報効西樂三天
富萬年報効八音一天
又新公司報効西餅
徐楊友君陳宗倫君報効西餅
眞光公司報効影畫職員相冊一幅
民國十四年五月八日

眼科第一　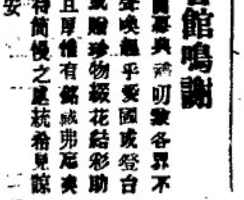　眼科第一

34-1, Hill Street, S'pore
Special Treatment
for eyes & piles

諸看病者請細閱印度著名醫生本醫生專醫眼科特色耳中醫血不論其新凡有痔瘡腸痛症痔血腎虧頭痛骨痛亡根下疳痔疔一切花柳等症專醫治癒余來南洋七五年久經各症人士稱讚由印度所購良藥醫法與別不同痔瘡等症不用刀割無痛苦並無有危險之患本醫院醫金低廉俱有經驗上謹啓者來醫者無不見效以醫藥富者取回藥資以醫世爲目的諸君如有患此者來醫可見真實之不謬矣本局設在水仙門二馬路三十四號一樓火車頭對面是也
民國三年九月四日 啓

注意

福蘭專司理火燭及洋面保險生意價格相宜賠償快捷 諸翁光顧請移玉至鴨吉實得力門牌一百十七號至一百二十一號此佈
英一千九百廿三年九月十五日

HOOGLANDT & CO.
INSURANCE
117/121 Market Street
Singapore

吉屋及椰園地租招人承租

啓者本坡丹絨巴葛菜市書店巷內門牌廿九號址一座三層今間以及芽籠律三十條巷內門牌三十四號屋一間以及國中椰及地租概要招人承租倘界諸君如有合意承租者(或買或租均可)請到 源順街 源成興 中街 發成 牛車水廣合源街 醉蘇英酒莊 諸號相商恐未週知故特登報聲明以望諸君注意焉
民國十四年五月六日 冊 本屋主誠意謹啓

廣惠肇方便留醫院第十五屆幹事員芳名一覽表

正主席　邱雁賓　　副主席　吳靜鳴
受托人　邱雁賓　吳靜鳴　梅國良　鍾鴻泉　李源餘　何恩親　羅承德
財政員　全體受托人負責
查數員　鄭秀謙　李玉階
藥務稽查員　冼敎雲　唐啟光
幹事員　曾紀寶　吳康泰　陳贊朋　石奕燦　陳瑞南
蘇玉波　劉弼臣　林文田　陳宗鐵　李玉階
唐啓光　冼敎雲　梅[illegible]康　方誦清　伍召南
朱奇軒　鄺秀謙　謝樹春　鄧文軒　李錦堂
胡文劍　黃斗山　莫瀛[illegible]　劉靖清　譚桂臣
黃伯簡　張瑞龍　伍桑才　黃鳴霖　盧文鎬
區冕堂　[illegible]　[illegible]

▲鳴謝附登

眞眞影相館釋劫擬影第十四週職員紀念相放大廿四寸連架一幅
岑申記兄弟公司釋劫本院闔同人年會用汽水十二打
吳康泰先生經手募捐浩生輪船李敬之君甲子年賽年捐來銀九十一元
謹此表揚　以鳴謝忱
民國十四年四月廿八號
廣惠肇方便留醫院謹啓

新到丹麥海鳥牌罐頭牛奶廣告

海鳥牌

甜味罐頭牛奶
原庄罐頭牛奶
淡味鮮牛奶

啟者此海鳥牌罐頭淡味罐頭牛奶乃爲市上所售中之最良者也所用牛乳完全由最強壯之牛畜擠出須經檢查久置罐內所餘除牛乳外祇加以最上白糖而已用最新發明法在最新式之製造廠製造出市以來時經證實然已銷售於世界各國各埠之市場其質料價廉男女老幼均合飲食請予不信請試購嘗之便知其爲合胃之品也埠上各大餅食店及雜貨店均有出售

惟一運入人伊亞紗直有限公司（在丹麥註册）
住本坡打奕打街七號B舖律風二九〇八號
英一千九百廿三年五月十七號

„SEAGULL" BRAND
DANISH MILK.
SWEETENED CONDENSED
UNSWEETENED CONDENSED
STERILIZED NATURAL.

SOLE IMPORTERS
The East Asiatic Co., Ltd.
(INCORPORATED IN DENMARK.)
SINGAPORE.
7-BD'Almeida Street, Phone 2808

商標　註册

啓者暹羅境內陳與機火礱所出之黑標米向已馳名遐近現今叻中米市咸推此庄爲冠蓋其米粒均係粉西摘名穀製成顆粒飽滿圓勻色澤又極潔淨而且香甘可口同一米也而此米所得之價比別庄爲高多是以人皆樂購用之館嗣亦購此米來叻向來僅由十八間與爾和一家經理并無分託他人茲更精益求精認眞選擇以期無負顧客之雅愛多年光顧本號之盛意向當地政府註册聲明並乞傳報週知但恐有射利之徒以假亂眞或假冒本號商標或類此本號米象取以彷彿者類之商標以圖混冒用特此將商標圖式登報廣告如有以上各等情弊本號定當控究　諸君子須知倘價廉在前來購辦引誘不可不察特此聲明各宜自慎

暹京陳與機火礱　叻代表王[illegible]謹啓
民國十三年九月二十二日

嬰孩自己藥片之奇功

深慮

在上海有爲父親者蜜稱彼之小女會患腹瀉積滯寒熱驚風等症由藥片之功效得獲治愈

上海英界二馬路中段〇字三百八十六號門牌新新公司歐少泉先生曾將嬰孩自己藥片之功力其來示云小女自誕生以來已三載有半每於時期中俱係患腹瀉積滯寒熱驚風等症即服嬰孩自己藥片數枚莫不立奏膚功故體質强壯活潑天眞雖係先天之充份亦賴貴藥對症之聖效爲之調護耶今受惠之下感激深篆今並附上小女照片一幀煩代登諸報端俾世之育嬰者嘗常備嬰孩自己藥片一瓶於家中以備不時之需也凡經售西藥者均有出售或直寄叻銀大角至本坡英奥街韋廉士醫生藥局原函郵購藥片一瓶每六瓶三元郵力在內

咳吐非士能治　者嗽痰醫所醫

然而服用韋廉士大醫生紅色補丸則治愈强壯矣

氣喘痛以及婦科各症大爲神效且於病之後或各種熱症治愈之後身體虧之未復元者速也韋廉士大醫生紅色補丸凡各售藥者均有出售或直函星架坡英奥街韋廉士醫生藥局函購每一瓶一元五角每六瓶八元郵費在內

並有衛生小書奉送如欲索取者即須寄一郵信片書明住址　衛生小書奉送一本可也不取分文

張君學齡年六屆句係湖南長沙縣議會議員也原籍長沙來信函及由韋廉士大醫生紅色補丸之功力得獲精神頓爽讀書用心過度曾患吐血之症無力行走寸步難移夜不安眠食不甘味精神萎頓時發生遍身疼痛百藥無一效以爲老者之病至不可救韋廉士大醫生紅色補丸醫治半年之久竟得痊愈爲强壯肥胖自此每臨事不休精神加倍專閱報誌以爲韋廉士大醫生紅色補丸有如此神速因是有補血健腦之功健身各部有力之品治愈無數之患血氣衰弱筋骨痛少年斲傷胃弱不化瘋濕骨痛筋衰

◎新式學生辭林

欲救學識之貧荒。須有詳贍之辭典。有詳贍之辭典而後便臨文之應用。本局有鑒於此。特編輯此書。內容都四十餘萬言。分集分部。檢查極易。每字先解釋單字。繼以二字三字四字之辭。閱者得此。裨益匪淺。洵學者之智囊。文人之寶庫也。今將特色略舉如下。一，新舊名詞兼收並蓄。二．註音正確。釋義明顯。三．版本精小。取攜甚便。四，裝訂美麗。定價尤廉。

定價　精裝二元特價一元二角五角外加國外郵費三角　洋裝一元六角特價一元外加國外郵費三角

新嘉坡大馬路四十四號
中華書局謹啓
CHUNG HWA BOOK Co.
44, South Bridge Road
SINGBPORE.

實業欄

◎馬玉山公司之最近消息

▲取消自行結束之議案…
▲并蒙香港臬司批准將該公司之收盤案註銷…

頃由本坡友人轉錄關於香港馬玉山公司最近消息之快訊一則。特照錄之於下。函云。馬玉山糖菓公司於四月廿六日下午三點鐘召集全體股東。開股東額外敘會。商議下列議案。(一)本公司於一千九百二十五年四月二號額外敘會。所通過將本公司自由結束清理債務人之額外議案。當即行取銷。而本公司結束清理債務之進行。當即行停止。俾本公司得以恢復舊觀。而照常營業。二。此次到會各股東曾將本公司各債主於一九二五年四月十四號敘會時。向本公司提出之清償條件。悉心研究。當即認可。并聽允照行。是日股東與會者甚衆。協理徐濟川宣佈是日開會理由。各股東全體議決將前議自行結束之案取銷。并前舉出之結束數目人同時取消。至前十四號債權人敘會之議案。各股東皆認可贊成。一致通過。各股東又提出恢復董事局。請原有各董事再出維持一切。亦全體通過。散會云云。

又港訊。亞狄士狀師。昨代表馬玉山公司某債主。請高臬撤銷其將公司收盤。惟其債項現已滿意解決。自願撤銷前禀。聞各債權人會議。亦屬意於撤銷該禀。亞剌巴士打大狀師爲馬玉山公司代表。贊成其禀人之請求。高臬遂批准將該禀註銷云。

◎民國十三年京津滬漢之金融（十）

(四)漢口

去年漢口錢業之營業狀況。初承上年安定之餘。頗爲順暢。錢價常站三錢三四分左右。各業均屬有互相發展之象。第一季端陽結束。皆有贏餘可得。滿擬夏季生意有望。做出架子不少。但絲茶麻。出口市況。較往年大爲薄弱。錢價呈低落之勢。而市面亦現消淡之象。未幾。上海發生錢業大風潮。金融恐慌。錢莊相繼倒閉。影響所及。漢口金融。全部爲之牽動。貨物梗阻。申滙催迫。錢價三錢破頭。拆息暗盤。幾至一兩以上。商店相繼倒閉。錢莊亦多有不穩。蓋漢口金融市場。雖佔數省之中心。而樞紐則在上海。上海一緊則漢口之根本動搖。漢口市場既變。鄂省更爲不安。加以京津金融。同時告警。七月底比期。大有不能渡過之概。商會錢業二會。互相設法。由錢公會發行流通券。以資周轉。然現錢枯竭。申滙逆潮至一千兩以上。而還現出境之令重申。外國銀行乘機盤剝。恐慌之後。繼以東南東北之大戰。市面清淡。百業凋敝。第二季之中秋節第三季之年關比日。以受創不大者爲幸事。至各錢莊內幕營業不利之處。較往年更甚。(一)錢價低落做官票大吃虧。(二)商店倒閉。錢莊大皆倒帳。(三)申滙逆潮。每一千兩常吃虧四五十兩。多則更危。

◎福州煙酒貿易之情形

(一)煙　煙有二種。外樣煙與土煙。樣煙除南洋兄弟公司英美煙公司爲各埠之什牌。全年約有數十萬元之貿易外(去年十一月因督署發創特種捲煙稅。兩公司雖極力反對。而官廳仍迫各店戶必要貼印花。是以目下之營業。頗形衰減。)餘皆土煙。統計城台土菸店。有二百五十餘家。每家每年之營業。平均在三千元以上。所謂土煙者。乃本省出產品。福建汀漳道轄之連城汀洲各縣。產菸業最爲普通人所吸食者。即皮絲與條絲烟是也。現菸價比于五年前高出二倍以上云。

(二)酒　現在宴會所飲用之酒。多半以新江紹興出產之紅酒爲惟一珍品。上等菜館戲院與政紳商各界無不用之。計全年貿易額在三十餘萬元。其餘普通人家慶弔所用之酒。完全係土酒。城台酒店有三百餘家。每家貿易額在四千元以上。蓋勞動者於執間身力疲倦時。多半往酒店飲酒。藉以興奮。歷時既久。則成一種酒癖。故酒店與煙店比較。其營業幾多一倍。官廳賦稅繁苛。而酒之銷路反漲於昔日之上。職是故也。

◎芙蓉啓華學校演劇籌欵宣言

教育者爲啓發民智之利器。學校者爲陶冶人才之爐冶。是故學校之設。不能稍事敷衍。丁此科學競爭之時。工商角逐之際。則尤不可不整頓學校。儲人才以應時勢之需求。雖然經費之於學校。又一重要問題。倘經費困難。而欲順潮流以改進。從事整頓。勢所難能。敝校開辦於十三年之春間。爲時雖暫。而成績卓著。無如既乏基本之金。復少月捐之助。左支右絀。其術窮。經費已形竭蹶。校務難以廢弛。所謂無米之炊。雖巧婦者此也。顯將此而已乎。而本閣教育所係。匪輕於心。又何忍哉。以是同人等僉謀演劇籌欵。爲敝校挹注之需。業蒙本坡青年益賽會劇務部熱心公益之諸君子。樂予贊助。准於五月十六晚假座陶園演劇一宵。興集鉅欵以維校務。然大厦非一木能支。重裘爲集腋所集。衆擎易舉。勢所宜然。獨立難持。事有必至。且興學育才。固爲強國之要圖。而輸財助學。亦是個人之天職。是所望於僑胞各界。慨解仁囊。對義諸公共勸善舉。匪輕貲有資而校基可固。莘莘學子。亦受賜良多。卓卓英才。或可期望出於此。區區管見。伏希鑒察。

發起人

鄭生耶　林介眉　溫瑞業　林谷僕　丘玉銑　饒鏗
林偉興　鄭雲耶　李洪裕　朱德舜　陳茂椿　萬和堂
林維　廣高華　鍾吉甫　溫公昌　楊漢耶　林鈍生
饒有榮　賴立　廣高號　林光生　劉桂三　鍾孟增

贊成人

陳夢月　利記　劉赤　馮國禎　黃錫泰　黃照才　余立彬　黃秀　永泰號　曾富庭　維商號　劉道生
黃震騰　李子光　李龍李　陳雲舫　陳瑞生　郭楼山
千順號　楊發清　黃睿建　陳石甫　傅算興　徐開
朱壬兆　鄧伯蘭　張瑞四　何猷福　羅位卿　鄭子良
李振華　陳醬拿　何光祺　何閏琴　馮禮東　陳瑞珍
葉新連　林德泉　林華臣　李德榮　劉儒　鄭道南
張崑靈　林錫彌　林發生　溫官清　林光挺　丘光立
謝文彬　陳慶相　葉福那　何錦銘　陳鳳米　溫泉民
鍾新福　裕新興　中華號　伯明號　啓勳號　和隆富
鍾蘭芳　萬盛號　宋偉泉　張伯達　鄧肯甫　劉順德
鍾雁賓　中華公司　潮興號　海泉號　余仁和　祥隆號
永盛號　鄧子賓　朱文興　陳慶桐　雲樂號　楊耀南
李本　鄭世綿　李振寰　陳熔　李焕　鄭明川
陳及　元康號　大順富　曾發號　萬源　楊恩昌
謝紹忠　蕭鏗　丘金順　恒足公司號　羅進興　黃英良
李清光　育芳號　廣榮機　韓新號　彭振成　盧安機
彭運福　吳金水　劉鑒如　萬山和　大裕興　均泰號
廣泰昌　萬和富　梁興芳　歐陽弼　陳玉輝　鄭振才
鄭寶珮　邢國寶　李富　伍連　楊天贊　林啟秀
黃三　陳員史　馮寶田　林景泰　柯武炎　彭永貴
廖茂貴　陳一福　才利號　朱霜良

名譽會長

南洋兄弟煙草公司　鄭生耶　蕭鳳韶　陳介禪　林杜
陳運榮　倪少梅　黃益堂　鄭振才　陳夢月　朱錦門
李冉金　黃金順　李金發　貝必進　李洪裕　溫瑞業
鍾吉甫　林光生　陳齒拿　劉桂三　蕭宮姐

會長　鄭生耶　副會長　林介眉　財政　溫公昌
查數　鍾吉甫　幹事　朱德舜　紀溫　溫泉民

準於民國十四年陽曆五月十六號即陰曆四月四日禮拜六晚七點半鐘開演

名譽券十元（多寡隨意）　特別券五元　一號券三元　二號券二元　普通券一元

▲本埠沿門售券員　全體職員
▲外埠售券員
(坡底中) 陳瑞生　陳石甫　羅匹卿
(庇勝) 葉福那　林光挺　鄧寶
(寄邦律) 黃三　陳員史　馮寶田
(余拉島) 林介眉　彭振福　吳金水
(淡邊) 何錦銘　黃英良　葉新連
(馬口) 朱富　伍連
(老港) 鄭振才　鄭寶培
(致和港) 陳玉輝　邢國寶
(林茂) 李本　楊耀南　大順富　雲樂號
(文丁) 林發生　朱耀良　柯武炎
(蕭桂) 歐陽弼　偷和號
(知知港) 余立彬　朱文興　溫官清　陳慶桐
(武來岸) 謝紹忠　劉儒　謝文彬
(加影) 鄭道南　鄭子良　鄧伯蘭　千順號　傅算興　曾福庭　陳瑞珍　何錫華

▲男招待　李子光　林光生　黃睿建　林景泰　陳鳳米　葉錫軍　劉道生　張伯達　鍾新清　楊益福
▲女招待　中興女學校學生
▲坤中售券員　頤膺賓　梁鳳芳
▲驗票員　李用華　劉鑒如　場中不設賣物

劇名　循環報
劇團　芙蓉陶園
劇員　芙蓉青年益賽會白話劇社
贊助團　民黨黨部　南洋兄弟煙草公司報効煙枝　維商號報効全場汽水　寶牛圖報効全場生花　瀛生圖報効全場生花
容有報効物品者除開場外再行登報鳴謝

民國十四年四月廿八日
芙蓉啓華學校演劇籌欵會謹啓（十六廿）

<招徠廣告>
SHUKO SHA.
Tel No. 3481
No.35, Bras Basah Road.
Singapore.

敬啟者本號專辦各種電版鋅版及發售印刷用品器械皆備如蒙惠顧請至新嘉坡勿勝士峇沙律門牌三十五號接洽可也茲將本號營業種目羅列于下
▲萬眞製版
▲凹凸電版
▲各種標記
民國十四年三月十一日（德律風三四八一號）
秀工舍啟

完全國貨
金龍香煙

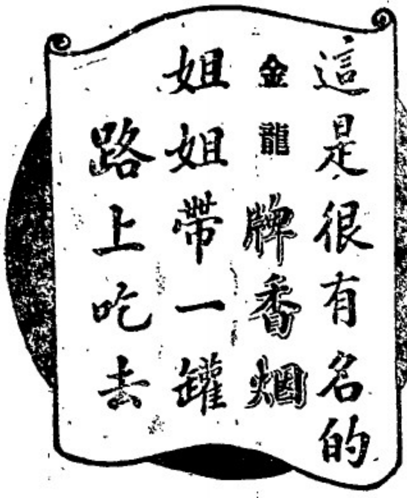

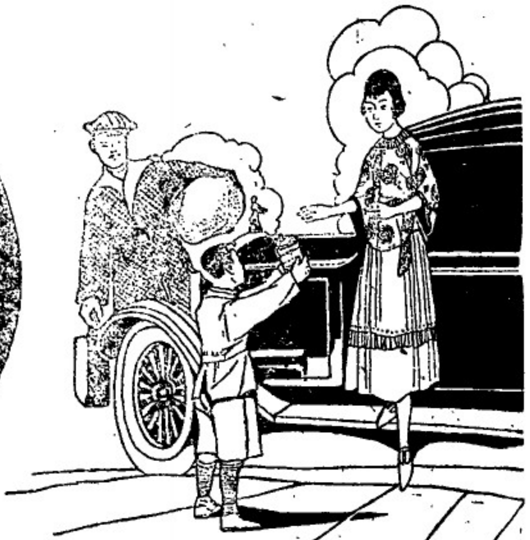

南洋兄弟煙草有限公司啓
NANYANG BROTHERS TOBACCO CO., LTD.
(Incorporated in China)
(SINGAPORE)

民國十三年十一月十四日

▷水牛嘜紅毛灰◁

水牛嘜紅毛灰乃製入福內之唯一紅毛灰其價格甚廉品質可擔保其與英國之標準全相符合該嘜於荷屬東印度爲荷蘭政府工部局鐵路局煤油公司等皆採辦用每二星期即有新貨自蘇門答臘巴丹運至存貨極多隨時皆有出售

凡欲知價格詳情者可向下列唯一輸入商詢問一切

新嘉坡拱路四十號莫娘蘇嗎打勞有限公司謹啓
（電話三五六　電報掛號）

一九二五年一月三號　（已二十六）

◎聘請華文國語教員

啓者茲有某人公司擬聘請華文國語教員一位以諳悉北京官話者爲合格英文智識不必兼備如願俯就斯職者請由叻報郵箱第三二六號信箱轉致可也

一九二五年五月七日　卅

◎籌助嬰兒保育會經費海天游藝會啓事

本會前收到券善款計已兩旬合共收到五萬二千八百一十八元經於陽歷四月廿七日（即拜二）由正會長陳嘉庚總司理梅福良財政員李聲餘三君（聯名開銀戶）五萬元交嬰兒保育會財政員堅洛君收領（現在本會款急結束懇請該員催收用特再行通告）各社團暨本會名譽職員等其有未交劇券善款者務懇早日惠賜（以清手續楊杖甘露遍灑貴嬰）其感德爲何如耶

民國十四年四月廿八日

籌助新加坡嬰兒保育會經費海天游藝會啓

▶勃福（Burford,）人頭並烏包頭肥皂也是世界上品質之[illegible]肥皂◀

每包共有雙條三塊用以浣洗即最精緻輕軟之布帛亦不致受損如把他與市上出售之任何種標頭肥皂比較諸君必定知這種肥皂是歷來出品中最優美之肥皂了

人頭並烏肥皂價格特廉上等商店均有出售諸君一試方知言之不謬特此廣告

▷批發處星洲畢爹利路孟嘉理實達公司◁

惟一代理人孟嘉理實達有限公司啓

Sole Agents
McALISTER & CO. LTD.
S.S. and F.M.S.

一千九百廿五年五月二號　卅

◁天下馳名虎標金油▷

是人類的福星　是畜類的菩薩

虎標萬金油能治男婦老幼內外各科冥神或食百發百中爲人皆知之矣詎知亦可以治禽畜者乎蓋畜人所畜牛羊犬豕雞鴨等雖其軀體形狀與人略有差異然其爲熱血動物呼吸空氣則一也既已同爲動物

則其所患疾病當必與人同故萬金油既可治人類之病故亦可治畜類之病其理甚明本年南洋各埠人家所畜豬牛患一種發行疫死者無算後有獸醫學士某君深明以萬金油治其病果然償豬牛等其病若失由此萬金油行銷甚廣從此蓋萬金油之功有如是者諸君若　畜豬牛等有疾病及皮膚潰爛不妨購一試方知予言之不謬也

主人胡文虎謹啟

總發行　新嘉坡虎標永安堂

民國十四年二月十四

Dr. Ross' Life Pills

腸胃不清之徵象

腸胃不清。即疾病之導綫。其徵象可於舌苔見之。凡晨起時舌苔黃苦或白膩。即爲腸胃不清之警告。宜速治療。非然者。病且隨至。服提神補氣丸。有清利腸胃之功。無冠伐脾胃之虞。連服數日。即可知此丸之神驗也。

每瓶五角　各埠大藥房均有出售

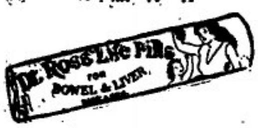

羅士提神補氣丸

THE SYDNEY ROSS COMPANY, NEWARK, N.J., U.S.A.

一九二五年四月一號

○緊要啟事

啟者本坡竹腳谷星律門牌七號元興咖啡茶店生意現已領閉今陳玉成已向室主租爲經營生意擇日開張如元興號東家前有與各號來往賬項者須向前主是問經直由登報之日起與新主陳玉成無涉先此聲明以免後論此佈

民國十四年五月七日　弟陳玉成啟

◁兩益滙兌局▷

(新嘉坡大坡單邊街門牌廿二號二樓)

啟者近因吾國人士來坡者日衆對于銀洋滙歸祖國諸感不便同人有鑒於此特在本坡設立兩益滙兌局先匯上海一埠其他各埠陸續分設擬凡由星加坡匯款至海者論上多不宜至申或取規元或取銀圓悉聽尊便匯費格外從廉付欵較茶快捷加蒙　惠顧無任歡迎謹此佈告

收欵處星加坡單邊街廿二號二樓兩益滙兌局

付欵處上海法租界永安街同安里滙兌公局

星加坡兩益滙兌局　經理歐陽雲僑　協理徐元英　謹啟

民國十四年四月廿八日

滋弱扶傾

夫愛羣之道莫不以保種爲先然而欲壯身體謀幸福者首重保乎腎之良劑也腎主人生命繫焉種族興亡強弱繫焉故腎氣本足則精神寬然壯健心思靈敏肌體增長如腎氣不足則形容因之而枯瘦面目青黃頭暈眼花腰骨疼痛心神忘亂精力困倦耳聾耳鳴夜夢遺洩等症請服廉威醫生之保精益腎丸於兩星期內定必百病消除轉弱爲強心思爲之靈敏魄力大加精良其藥之力足以濟弱扶傾之故也

每打十二元　每瓶一元二角

南洋總代理　石叻庇嚨埧羅會豐商店

◀魯濱藍靛粉▶

最宜洗食舖　灰水和漆　及印務之用

Agents
BARKER & KENGCHUAN
10 D'Almeida Street,
Singapore.

請索取小包貨班試用

代理峇加及慶金公司

一九二五年三月廿三號

瑞昌西藥行鸚鵡牌良藥

第一家

牙齒一門雖屬足少陰腎經所管實通入齦痛中兩腎家何此喻脈及分上下齦及胃脈所貫下齦乃大腸脈所過其致痛也總不外乎風火亦或因乎水虛者飲食不甘坐臥不寧皆醫不順便狀不可勝言本藥行參採中外治牙痛之秘法以造此藥水凡受此患者作一嘗試須知此藥確試靈驗爲藥爲靈又本行所制著名藥行其藥之一種也　每瓶一角　每打一元

齊亨賓固本片

夫腎虧之症皆由眞元耗損此乃男子之通病也因受病者不得其方醫藥者又無妙劑所以陳陳相因除燥烈之品均無補缺害出壯人而未滋補者男女婚姻身體強壯陰陽和洽琴瑟諧和此老少種子於由來也其先天不足後天虧損或以淫慾過勞喪精耗燥以至神骨昏倦腿軟疲步多辛患斯病者以各醫藥罔效搔首問天今本醫之精出心裁治此病難瘳者有效固本片能生最爲靈驗此藥片用有卓著補皮補肺成精合以貫通治者氣血和中氣暢熱驅烈之弊有遺老返童之功專治腎虧不舉及一切虛弱等症　每打十五元

眼痛聖藥水

樂謙堂眼科聖藥水

天有日月人有眼目眼目者所以明照萬物也倘眼目有病斯失其目力暗眼發赤或迎風下淚甚且日晴翳障水散黑暗目眩眼赤或痛翳膜腫或風弦爛或翳膜遮光或翳而夜盲諸症服珠變白害人反宵總或眼目損傷者損目壞性病難挨未成傷痛治傷人損血丸散難入眼中不覺有害之害本主人有此藥能化翳水液滴入目則患者自然身效尤速眼科中之極品妙藥廿年此證求一試便知要訣家藥珍貴留用法列左所述即備將此水滴入運眼內滴數回日凡數次自然立見殊功保無再發　大瓶弍毫小瓶壹毫

總發行香港永樂街瑞昌西藥行

南洋總代理石叻庇能埧羅太平會豐大商店

◁聯東保險有限公司▷

Eastern United Assurance Corporation Limited

石叻路大甲街門牌一號法國銀行二樓

人之保險本藥須過險中國人之保險公司故本公司之設保完全保水火險並保歷多車各種損失賠償則快捷公道保價按最低廉價值賠財產永爲穩固保務合價商業中不無少補耳尚五一律歡迎

董事
主席　孫中聽
正主席　吳古儉訓
楊福洲　李俊源　黃兆珪　邱雁賓
殷雪村　王順池　許山貞　佘應林
同　啓
司理　陳？虞士
總司理　
總務　
司理　柯守？
全被啓

民國十二年十一月廿三日

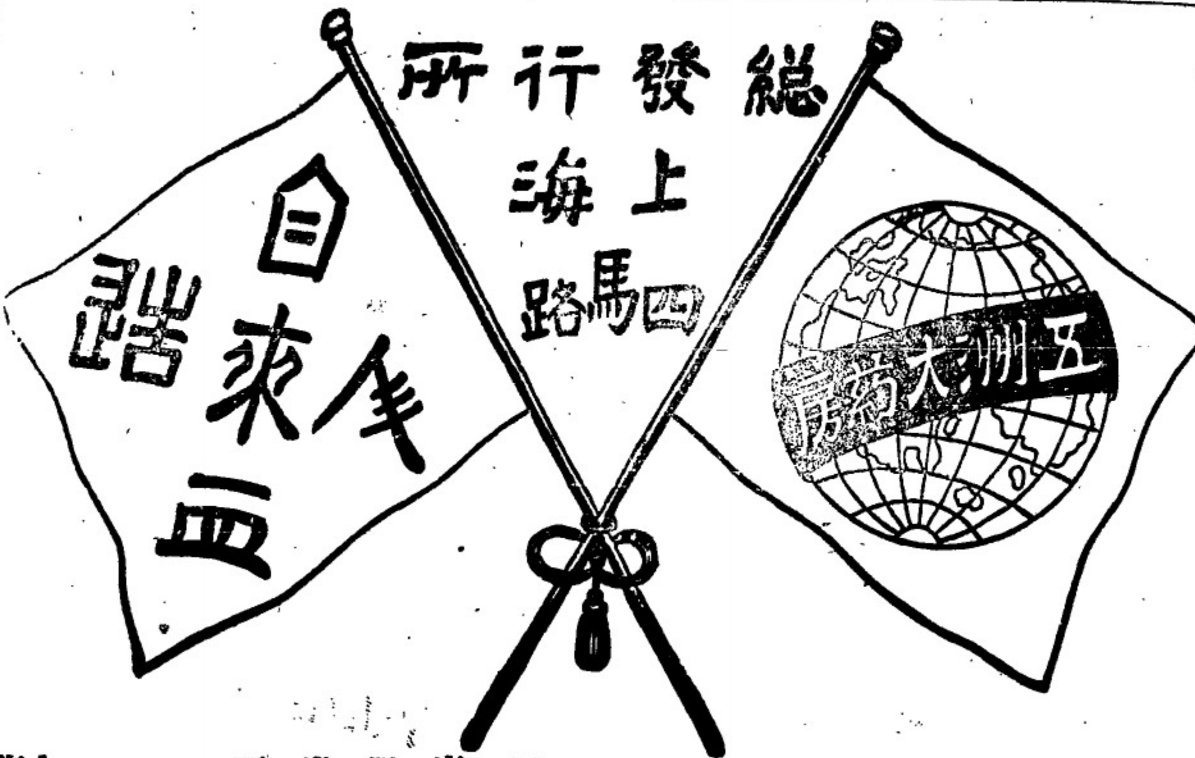

自來血乃人人可服之補品因其有壯心腎生新血之能力無論老者少者與及婦人女子均皆合用其功能心虛血弱破金吐血面黃肌瘦頭暈眼花耳聾腎虧胃弱手足酸軟病後失調諸虛百損五勞七傷等症無病服之身體壯健百病難生誠人生必要之補品

◁價目▷
大號　每瓶弍元
小號　每瓶一元弍角

上海五洲藥房披露

藥房製造之自來血海波藥呼吸香膠女界寶月月紅樹皮丸以名馳中外洋南一帶唯一代理之權委之會豐商店如各埠寶號採辦請向該商店接洽價格務必從廉

南洋總代理　石叻　庇能　埧羅　會豐商店

法國晏地干路白濁丸 担保三点鐘立見奇效

此藥丸創自一千八百六十四年爲世界上最靈效之白濁藥也專治五淋白濁尿管腫痛限三點鐘內立見奇功再服兩天定能愈保無復發有患斯症者急宜購服

南洋總代理 會豐商店

分售處 會豐商店

各埠西藥房均有發售

民國十三年十一月十九日

廣東要聞

■北府應付粵局之近訊

▲督粵屬諸楊 ▲省長歸陳派 ▲某方面反對下楊希閔督粵命令

北京政府決以楊希閔督粵一事。迭傳已入[illegible]其所以尚未發表者。因楊迭電駐京代表。均謂尚待準備。晉其商請執政府暫緩發表。大抵楊氏態度。尚須觀范石生勝負始能決定。但最近消息。則請段氏發電粵中某要人。謂楊希閔督粵令擬提前發表。惟省長一席。則屬諸陳(炯明)派云。據某要人說。日來胡(漢民)許(崇智)蔣(介石)廖(仲愷)等。對楊愈迫愈緊。楊終不能不有所表示。而段氏方面。因陳軍洪葉兩部入閩南後。頗難立足。[illegible]崇智又派兵入閩。●陳炯明亦經避往贛南。與林虎面商應付方法。局勢尤見緊張。故欲從速發表楊氏督粵命令。以堅其信而促其立下決心。但某方面極力反對楊氏督粵。故仍不得不致延云。又楊之夫人亦遷往香港。昨某君晤衛署某長官。詢以滇軍佔領兵工廠事。據云現時我不謀人。人亦無由謀我。其言尤可味也。

■政局搖動中之各軍態度

省中政局。自胡漢民許崇智廖仲愷古應芬爲著名之四大金剛。彼此利害關係相同。互相爲用。而滇桂湘各軍與胡代帥及大本營近亦已頗爲扞格。究以譚延闓曾蒙胡代帥薦爲北伐軍總司令之故。因此湘軍尙與胡代帥無甚惡感。無論如何。不致破臉。至楊希閔派員與段執政接洽。又因金漢鼎關係與唐繼堯亦有接洽。[illegible]之關係。經已彰明較著。更無足論。故滇桂兩軍之不能爲代帥効力。早爲識者所窺破。最近消息。[illegible]唐繼堯方面重會。俟胡若愚由柳城下取桂平。將范軍截斷後路。駐粵滇軍自有鮮明之態度表示。據前方消息。范軍已敗退來潯。不出旬日桂平方面必發生劇烈之激戰。此役爲兩軍之存亡之所關。[illegible]此一度之傳戰。桂粵兩省之政局能否保持現狀。抑有[illegible]動。當可立決。據某軍事家所談。則滇軍以且夕間必有一番動作。[illegible]段唐兩方均催促其速表示態度。然耶否耶。時之以覘其後。

■廣西范軍大敗之證實

廣西戰事。范軍攻南寧不下。敗回貴縣。已詳前報。惟廣州方面之[illegible]聞範戰。仍宣傳范兵未退。再謀第八次之進撲。並有借助俄砲等語。未免令識者視爲混淆。昨有范部[illegible]官由廣西[illegible]地來[illegible]舉以詢之。據云。兩軍劇戰數日。最劇烈之日爲九號。聯軍聲全力以撲城。[illegible]附而攻者約萬人。[illegible]百工並作。會攻崩西門城牆一小幅。卒被唐軍死力[illegible]撲[illegible]而修復。不能衝入。因此聯軍死傷達二千人。范[illegible]旅長[illegible]現被俘。田[illegible]毅陣亡。[illegible]楊[illegible]受傷。(另一函謂楊蓁火轟攻心傷勢甚重有性命之虞云)均是確情。范軍經此大挫。主力消失及半。非從新補充。不能再戰。故退回貴縣大本營。相機防守。現貴縣在范軍手。貴縣以上。則棄之以與唐軍矣。觀范軍全部人員亦如此云云。范軍敗退。已證實矣。

■李烈鈞代表來粵磋商迎唐

廣州政府下之聯軍。除許蔣一軍外。均已決定迎唐。惟以范石生尙保持一部實力。與唐軍未達梧州。恐首尾不相顧。故迎唐軍盤踞粵局遲遲不發。而胡代帥與迎唐派領袖。因是已躊躇不進矣。民黨老將李烈鈞。亦爲擁唐迎唐之一人。現爲便省局早就解決計。特派代表楊賡南與粵中軍事有所接洽。已行抵廣州。據政府方面。則謂該代表不過爲李氏向粵効力之先容。而知其內幕者。則謂楊氏實與滇桂軍磋商迎唐計畫。然則廣州政府之變遷。愈逼愈緊矣。

■鄧本殷擬借外債

鄧本殷據瓊數年。[illegible]孤島[illegible]作威福。瓊人受其魚肉。敢怒而不敢言。而鄧則除種種抽剝外。既[illegible]僞仙(每顆十[illegible]砂)于前。又鑄僞銀(中號銀)于後。現聞又欲發行瓊崖紙幣。以兌現金。并擬私向美國銀行團借款金三千萬元。以全瓊公路及商港爲抵押品。此事如實現。則瓊崖更爲第二台灣矣。願國人其注意焉。

■鄧本殷治下之瓊崖狀況

海口通訊云。瓊崖自鄧本殷佔據以來。無惡不作。剝削民脂民膏。亦無微不至。就見聞所及。拉雜錄之。其中慘狀。可見一般矣。瓊州府城。往昔有典肆一所。自遭劫掠後。遂無力恢復。鄧有見及此。去年乃用有利公司名義。具呈鄧處請准設小押兩間。所有押出本銀。係九成。到贖時月納利息三分。實行九出十三歸之[illegible]扣。并以三個月爲贖期間。開設迄今。已獲利不菲。貧民爲生活計。不得不忍痛押贖也。瓊崖人士嗜賭花會。鄧乃聯合所屬軍官合股開設[illegible]字[illegible]廠[illegible]瓊崖各處[illegible]辦法係十足入廠。七成賠彩。既令十足買賠。已屬有利可圖。況[illegible]成賠出耶。徒以該地人民嗜賭如命。不自覺耳。此外鹽斤加扣。增設苛稅。預征錢糧。鼓鑄低毫。增加花捐。種種剝削。無非吞飽私囊。至於各屬防軍之[illegible]辦案。勒索俠局費。宰割牛豕。捕人勒索。[illegible]無日無之。上行下效。竟有過之無不及云。

■汕頭預備開會歡迎俄械之要聞

▲赤俄贈新式槍一萬桿 ▲爲蔣介石擴充赤軍之用

許蔣此次戰勝東江。奪取潮梅。雖由陳軍不戰自退。亦由蔣部器械犀利。衝鋒陷陣。猛莫可當。聞蔣部學生軍教導團等。所用槍械。半係往年中山奪取商團之械。半係赤俄政府贈送之新式槍。其大砲則純係俄人所贈。據曾與潮梅戰事之陳軍軍官某君謂。蔣軍所用大砲。均由俄人燒放。因其砲係歐戰以後始明者。炸力極爲猛烈。現在中國軍隊。實未有此種利器。故中國人無人能用此種砲云。蔣介石得潮梅後。知此次獲勝。實賴俄械之功。乃日要求俄人加倫。令其向俄政府再討取新械若干。以爲擴充赤化軍之用。月前加倫業已送電俄政府陳請。昨經俄政府來電。謂已由[illegible]軍委員會議決。再贈新式槍一萬桿與蔣氏。昨經由俄京派船運載往汕云云。蔣介石得電後。歡喜異常。當飭汕頭各界組織歡迎俄械大會。俟該械一到。即舉行歡迎。又聞蔣氏已決意將黃埔軍官學校移往汕頭。以便就地訓練赤軍。俟遷校事竣後。即趕速再訓練學生軍二萬人。蔣近對人云。吾黨軍自問能以最短速時間。練成勁旅。所要者惟缺乏利器耳。今得俄械。吾無處不可以主義抗爭中原。但須有勁旅軍三萬。便可橫行全國。今得友邦相助。促成吾志。實可感激云云。曹下若不勝欣羨者。觀此則蔣氏實行共產之主張。已日甚一日矣。

◀旗昌保險有限公司▶

(總公司設在香港)

本公司係按照香港之公司條例所組織按照一九〇九年倫敦之保險公司條例註冊

營業發達取價低廉

凡關於賠償等要求之決定不必轉請總公司尤爲迅捷

其他詳情向本埠鄭[illegible]局對面之亞格大廈五十四號本公司常駐司理卜律德利君(Mr. D. J. Broderick Resident Secretary 54, The Arcade)招請代理人

一九二五年四月廿三號

◎新出世舊發明

奇可[illegible]治咳一門頗衆。君過[illegible]因而每日到來求內治傷風外感之咳者。每居多數。數多則爲者亦多。多則經驗亦愈富。此一定之理也。奇可廿年以來由治一事之咳而治一城之咳。對於治咳須治本之秘法頗有發明。因編[illegible]成止咳丹一種。不論寒熱虛實氣血新病之咳俱能治之。即因成本頗貴。手續頗繁。向無登報求售。惟其中因求診症而知此丹之神驗。每日到購亦日多一日。竊念此丹既爲[illegible]家所歡迎。[illegible]能藉此由治一城之咳進而治一國之咳[illegible]非吾之所願乎。因此不計資本以最廉之價以供世求。如諸君有患外感或內傷之咳。不論寒熱虛實之如何。請[illegible]一試神驗的止咳丹。每盒五角

賣身贖命險些喪命

鄰街有某婦。因其兒多病之故。竟受他人所慫恿。將其子之八字送帖[illegible]於某廟。此即係將兒賣身與菩薩。以贖兒年[illegible]之病。[illegible]觀之。然後備[illegible]往廟贖命。可保該兒一生無災難之[illegible]等語。婦果信而行之。詛料如是則子乃菩薩之子。而無相剋夭殤之虞。不料當其攜兒往廟贖身之時。兒在路上偶感風熱。殆歸家後嘔吐不堪。面色青白。雙眼翻天。婦覩狀驚恐。遂分遣其夫赴[illegible]家。[illegible]悉病情。乃走來購黃金油一罐。內服外搽。約兩點鐘久。精神稍復。至夫下午[illegible]見該婦攜兒到來買調胃丹一包。並讚黃金油之神驗。[illegible]此油氣味濃厚。諸君[illegible]試以火柴燃黃金油一[illegible]的[illegible]之細少放入口中。則覺身體舒暢。藥味入留便知藥力之勝。今又改製[illegible]加[illegible]結尤爲美觀。專治[illegible]吐肚痛牙痛確係[illegible]風去[illegible]丹外科之[illegible]瘡皮攪痛[illegible]花柳等症。可食可抹。價四角細二角半

毒藥毒人毒老鼠藥

去年港商有香赴英京[illegible]歸途經叻由某西藥房[illegible]友介紹到買調胃丹及黃金油等以備不時之用。不料該藥竟爲[illegible]人之大功[illegible]香港政府近日着人沿街派送毒鼠之藥。以滅鼠患。派至[illegible]台之時。[illegible]戶皆家接藥後置即放於廚櫃之邊。不料[illegible]婦之姊妹到探見藥誤爲[illegible]之食物。瓜分而食之。食後該管家始知乃毒藥。[illegible]該死哈薪算好呀。此非食物。即毒老鼠之藥也。各人聞言[illegible]加土色。即叫車載往[illegible]醫求[illegible]醫生[illegible]生救命[illegible]其故乃曰幸該鼠藥非猛烈之品。[illegible]等可無庸在院就[illegible]速[illegible]同家以瀉藥[illegible]之可也。各人聞言始神色稍定。[illegible]去後何君[illegible]以調胃丹三粒以瀉之及搽黃金油於肚約五點鐘久所瀉出[illegible]黏瘀色之物。然後胸腹舒暢。翌日再服[illegible]愈云云此乃昨[illegible]叻[illegible]港來函[illegible]之大意[illegible]平日無病[illegible]月服此丹四五天尤有驅除百病之功。至若[illegible]好煙酒之[illegible]諸君更宜重視此調胃丹。當作仙丹服之[illegible]也。專治大便結手足倦痛花柳未淸皮膚血熱。凡外科[illegible]外搽黃金油內服調胃丹則奏效更[illegible]每包二角可用六次

頭家話 止痛之功居第一的葉奇可頭痛散

[illegible]寒攻伐之[illegible]藥[illegible]一分六釐價格八占兼治牙痛代[illegible]坡爽[illegible]街光明公司 長泰藥房

葉奇可專治腦病血病咳嗽內傷婦科

本店有眞正紅花油白樹油發客價値公平不賣假貨

海山街四十六號葉奇可啓

民國十二年十一月四日

曼舞羅大戲院

在小坡海南會館對面

MARLBOROUGH THEATRE.

(Next to Alhambra) BEACH ROAD.

情絃變音記

(情絃變音記)以情節來看，好像是(戀愛自由)的潮流裏，退一步的呼聲，好像是兩性問題的中間，獨對於女性的訾議，但是熱情虛榮的女子，妄瀆(戀愛神聖)的光明，終敵不過珠環鑽戒的媒妁；這種虛榮太重，崇信戀愛不鞏固的心理，最少有一部分，雖然，難道男性就沒有這種現象嗎？平心一句話說，或許這劇是編重女性的批評罷了，現在且把劇的本身放下，單把這劇所表現的，略說一說，他能夠

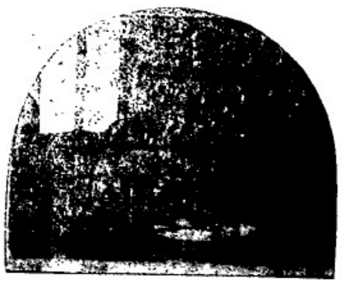

描寫—(情慾)的成功和失敗，原因在那裏？

描寫—(金錢)可以改造環境，他的力量在那裏？

描寫—崇信(愛情)不鞏固的心理，結果怎樣？

描寫—(戀愛)不審慎，到底終久生什麼事實？

描寫—由(虛榮)而結合的伴侶，到底能否互相維持？

我們對於兩性的問題有什麼懷疑嗎？

(情絃變音記)能夠解釋來。

△購緝賞格

本金泰號選庄玉花四斗連八斗連及金花二斗連包種洵係上品茶料遠近早已馳名遐邇有强剪者胆敢假冒本金泰茶字號商標希圖漁目混珠從中射利案經本號呈禀官地署聽於本年四月六號即陰曆三月十四日偵獲在直落亞逸門牌三十八號樓上强剪住所當場搜出該冒牌本林金泰茶庄標即印單茶包等件惟强剪正身現尚在逃未經緝獲茲特訂定賞格佈知凡我僑胞如有深知張剪下落者請即親到本號報告俾得拿獲判罪究辦者願酬花紅叻銀五十大元正決不食言特登報端即希公鑒

林金泰茶庄駐叻嘉慕門牌七十四號榮泰內披露

民國十四年五月四日

寶塔嘜朱律烟用正呂宋舊烟葉製成氣味香純質結灰白實為市面上最著名之

五十支庄每包結價

朱律烟 諸君購如朱律烟者請認明寶塔嘜庶免致悮各處煙館烟店俱有發售

星洲華新烟草公司總發行

海山街大號電話一七三一

Wah Sun Tobacco Co.,
5, Upper Croes Street, Singapore.
Telephone: 1731

本公司兼辦呂宋人參朱律發

本公司印光百尺芙蓉奧之

民國十三年十二月十七號

△意大利皇族特選用此代乳粉

嘉蘇勒之聞名非祇因有皇族小孩樣育四歲所選用不過因世界各保赤中福均採用此粉且其量日增也

日用嘉勒蘇之小孩乃為世上最快樂最強健之小孩蓋其顯淺證因嘉勒蘇含有小孩必需之各滋養質令能小孩發育也

BY ROYAL APPOINTMENT OF THE COURT OF SPAIN

Glaxo

„ BuildsBonnie Babies"

△嘉勒蘇乃可愛嬰孩之製造品

此乃安清潔之食品完全免除平常牛乳嬰之毒質而有益於熱帶之嬰孩者也請用此嘉勒蘇粉以哺爾之小孩使爾之小孩平安快大發育也請於今日購一小罐試試則確覩其良好之結果

西班牙皇族特選用此代乳粉

BY ROYAL APPOINTMENT TO THE COURT OF ITALY

△波羅嘜之火腿

此種最上等之火腿由澳洲製造價廉物美存貨極多各雜貨店皆有出售

Sole Agents,
SINGAPORE COLD STORAGE Co, Ltd
Singapore

星洲唯一代理人 冰藏有限公司

英一千九百廿三年五月廿四日

Sole Agents,
GARE COLD STORAGE Co., Ltd
Singapore.

信余之言清導丸係療痔之靈藥也

論便閉與痔瘡之關係

[illegible]……凡經售西藥者均有出售或直向星架坡韋廉士醫生藥局函購每一瓶叻銀六角六瓶三元郵力在內

△六六六標嬰兒萬金粉如此

讀者諸君能否答覆一種簡之問題卽今日世界各地人士皆於其家中備置六六六標嬰兒萬金粉之十大理由爲何若諸君不能一一舉之以對則請代爲列述如下

一、該粉對於嬰兒日常之疾病實世上一種最具效能之醫治藥品

二、該粉係由一種最優上最適宜之藥性物品所製成實具無上之價値

三、而年齡極稚之嬰孩服之亦絕無害而由一歲到十歲者服之尤爲有益

四、該粉之味極適口嬰兒極喜服食

五、其醫治嬰兒病症之功實在其他各種貴賤藥品之上

六、嬰兒嘗食該粉後其外貌之壯健豐美與食牛乳及其他滋補之物品者無異而其滋長之迅捷與體質之強健又過焉

七、若每月服食一次恒能使嬰兒身體舒適

八、該粉能使父母減少精神上錢上金種種之煩累

九、該粉所救嬰兒之生命實不可數計

十、其價極廉各人皆可購買

▲該粉醫治下列諸症最具神效

大便閉結 胃腸脹氣 食不消化 肚腸絞痛 傷風寒熱 消積 面色青黃 夜不睡多啼 胃酸 嘔吐 驚悸 煩躁 牙疾 以及嬰兒出牙期發熱咳嗽等症

▲本坡出售處

萬裕和 萬山棧 何長春 萬安和 萬泰和 杏生堂
裕和堂 萬同安 保滋堂 保安堂 萬春堂 張春和
公興堂 萬昌和 大和堂 同春堂 長春堂 裕安堂
陳天祐 春生和 廣同安 萬生和 大春和 萬春棧
集和生

宇年到藥膏

世界上馳名皮膚疾之聖藥

民國十四年二月十三日

以鹽菓子鹽質潔乾燥其粉入水卽行溶化味甘適口實日用不可少之飲品全無經驗老少強弱均合飲用經眾著名醫生介紹爲治大便閉結肝部不調膽汁不勻食物不化頭腦昏痛血輪不滑漏身不爽夜深不睡身有水濕風軟等症之唯一妙藥凡住於熱帶地方者用之尤合

ENO'S

TRADE "FRUIT SALT" MARK

(眞正噴鹽)

英文(菓子鹽)及(以羅)等字是英京譜西伊羅有限公司之註冊商標

十四年一月十九日

JULES ROBIN & CO.

正法國葡萄羅敏萬安池酒

COGNAC

哥匿

CHARENTE. (FRANCE.)

法蘭西

.O P. AND ★★★

PURE GRAPE BRANDIES.

正葡萄萬安池

FINEST PROCURABLE.

上等萬安池

SOLE AGENTS S.S. F.M.S AND SUMATRA.

七州府及蘇門搭臘之唯一代理人

BOUSTEAD & CO., LTD

(INCORPORATED IN F.M.S.)

莫實德有限公司

實叻分銷處

五代天宮 新榮成

十八溪墘 振源號

中街 永興號

大馬路 永康

二馬路 乾元號

水仙門 新永泰

牛車水 振源興

東陵 錦安公司

及其餘大酒庄

英一千九百廿三年十月十二號

唐・

◆廣州當局歡迎熊克武軍來粵・

快郵代電。。敦國內外各界人機關。。促請注意。。本日軍誓決不敢以一身當此五百萬人民集矢之的。。願其拍實援雖計畫。或將順坍當面東舉之者也。

本坡要聞

●一九二五年之凡卜勒展覽會

▲今日舉行正式開幕典禮。。。。

本日自由西報消息。。五月九日（今日）乃一九二五年（今年）凡卜勒展覽會正式開幕之期。。將由英皇陛下偕皇后舉行開幕典禮云云。。

●當地政界之更調

坡督季里馬爵士。。此次請假返國。業於昨日啟行一節。。已誌昨報。。茲據昨日憲報特刊號關於當地政界更調之事。。紀載甚詳。。爰特彙錄如下。。

一・宣佈英皇陛下特許總督季里馬爵士請假及爵士離叻返國之期。。

二。署理坡督荷斯氏在行政會議中於署理按察使之前舉行署理執行總督職權之宣誓典禮。。

三・署理坡督荷斯氏對於下列各官吏之任命。。

一・任命麥里阿特氏署理海峽殖民地輔政司。。

二・任命阿列武大佐爲督署副官長。。

三・任命戍軍中尉武德洛氏與海軍大佐馬廷氏爲督署特別副官。。

四・任命署理輔政司麥里阿特氏兼海陸軍委員。。

以上各職。。均自一九二五年五月八日起蒞事云。。

又日昨坡督離叻返國時之情形。。有爲昨報所未述及者。。茲特補述如下。。昨日坡督當首途時。。有本坡戍軍軍隊一小隊。。及戍軍音樂隊。。皆着制服。。隨島恭送。。陸軍外如柔佛蘇丹。。霹靂蘇丹。。丁加奴酋長馬來聯軍總司令佛禮蘇爵士及爵士女公子佛禮蘇女士。。本坡民地議政局全體議員。。工部委員會全體委員等。。皆躬往恭送。。中國紳商則均穿着長衫馬褂。。情形甚爲熱鬧。。而其時碼頭外之車輛成行。。尤形擁擠。。又森蘭州之馬來酋長。。亦乘馬尾艦至號。。與坡督同行。。前往歐洲遊歷云。。

●本坡瓊僑對於鄧本殷之借款消息頗注意

▲瓊州會館董事部議決電達北京廣州二地當局並促海內外瓊人機關之注意。。。。

鄧本殷近向美國銀行團商借款黃金三千萬。。以瓊崖各礦產作抵等情。。曾見前報。。茲悉本坡瓊僑。。對於此項消息。。頗爲注意。。昨晚本坡瓊州會館特爲此事召開董事部會議。。討論應付方法。。議決先致電北京段執政。。及廣州中央執行委員會。。請與一切。。並匪

●芙蓉參贊官抵叻

茲悉森美蘭參贊官務爾夫氏。。已於日前抵叻云。。

●四維劇社業經正式註册

日昨憲報載。。本坡四維劇社。。業已按照會社註册條例准許註册矣云。。

●請各界注意今晚之合羣義學校

▲在余東旋街新舞台演劇籌款。。。。

小坡中間街合羣義學校。。此次以校中經費竭迫。。不得已依本坡普習慣而演劇籌款。。所有各節。。已誌前報。。茲悉今明兩晚。。即爲假余東旋街新舞台實行演劇之期。。今晚由仁聲白話劇社表演。。劇名（多妻鑑）明晚由國風幻境表演。。劇名（虐婢報）二晚中均由普福會館菘業歡蒞助興。。曾僑近來對於義務教育。。漸見重視。。想屆時各界之前往觀劇。。而解囊資助者。。必極一時之盛也。。竊予望之。。

●荷婦在本海港外墜海遇救之續聞

▲僅於去年夏間在荷學習游泳。。。。

▲此次得以彩漂浮之力不少。。。。

▲訂於今日下午搭輪前往巴城。。。。

在荷蘭萬隆政府服務之荷婦波曼女士。。因於本星期二日下午。。由本坡乘印楼連德號。。前往巴達維亞。。所有偶爾失足墜海。。達十一小時之久。。始獲遇人拯救。。登入醫院治愈。。行將出院返往巴城之大概情形。。業已錄登昨報。。茲悉昨有人特往皇家醫院晋謁女士。。詢問其墜海遇救之一切詳情。。據女士說稱。。余在萬隆政府服務。。此次請假回荷。。已閱一年。。目前由歐抵叻。。於本星期二日。。乘印楼連德號。。首往巴城。。藉將返萬隆復職。。是晚該輪於十一點鐘開行。。至十二點鐘時。。余已收拾換睡。。因余欲一觀星洲海岸最後之燈影。。於是推開窗門。。縱身向外眺望。。不意其時輪身擺動。。遂行震盪。。余身乃亦因之動搖。。墜入海中。。斯時彼大輪正向前駛行。。故船上之人。。毫未甘意。。迨船去後。。波濤不息。。余在海面。。亦覺安甯。。然其時海面附近。。並無木塊。。冀其可以攀緣之物。。幸余所穿之大睡衣。。長垂及足。。隨海之後。。漂輕甚力不少。。故得漂流海面。。未致沉下。。且余於去夏。。在荷學習游泳。。亦無他懼。。惟於水中掙命之時間中。。最令人可怕者。。惟有鯊魚之較劃。。幸其時無沙魚之傍臨。。使余生離水前進。。曾見附近有一小島。。正擬設法飛近登岸。。惟其距離尚遠。。一時不易達到。。後見有華人捕魚之三板一艘。。駛棹而來。。余心甚喜。。方欲呼彼等救援。。而余身已爲彼等所見。。旋即駛近。。將余救起。。而時余已疲極。。不遇此船。。余實不能更進。。其得慶更生與否。。實在不可知之數矣。。該三板舟子將余救起後。。即待余甚厚。。並爲余烹飲供食。。以資果腹。。惜該三板並無蓬蓋及帆布等遮蓋之物。。故余在船中受太陽之曬者。。歷閱七小時之久。。未免略受困苦耳。。迨至當日三板將余載回時。。係翌日正午十二點鐘。。旋於下午七時。。始將余載至海警廳報告。。轉送入醫院調治也。。余身雖略受傷。。不過顏面略受日炙。。及舟子將余救起時。。曾有掙扎。。以致手部與胸前均受傷。。故入醫院調治兩日。。即已痊愈。。今晚當即乘搭荷輪。。前往巴城云云。。本坡當局。。於本土巡海遊救後。。當即電報巴城。。外國女士平安無恙也。。因其事頗具興趣。。故特詳而誌之。。

●銀幕消息三則

一・僑星平民學校籌備演電影之先聲

▲地點在英戲院・劇本中國片（水火鴛鴦）與國片（山上英雄）

僑星平民學校。。自邱斌存君長該校後。。精神形式。。頗有進步。。茲聞該校爲擴充校務。。引起辦學人及學生興趣起見。。特開映影戲以促進之。。聞已定於本月十九二十兩晚在丹戎巴葛華人電影院舉行。。劇本則有中國著名映片（水火鴛鴦）。。與國著名映片（山上英雄）。。又笑劇一本。。中國影片。。同時開映。。也可參考彼此表演藝術不同之智識。。每晚兩片。。一樣日演。。實深饒興味也。。聞該校當局除向熱心教育志士勸銷入場券外。。場內並不向人勸捐。。且不收樁位云。。

二・情絲繫音妃之大有可觀

中南影片公司。。已紀前報。。辦到之（情絲繫音妃）一劇。。已在小坡曼舞羅戲院開映。。兩晚來。。觀客之擁擠。。幾不能容。。云席無虛位。。然亦可以顯前演。。均能動觀衆的鑑賞。。令節者著名影片開映時觀衆之數相埒。。是可知吾僑對於國產影片之熱度。。至今猶稱不替也。。

三・申江之銀幕又一家

昨接上海人來函。。謂於申江最近之銀幕界消息。。業已詳載前報。。茲再將其各公司之消息錄之如下。。

▲維新影片公司消息　該公司（悔不當初）新片。。在上海大戲院試映後。。實獲批評界之嘉許。。加以剪接便成完璧。。是片光線極佳。。攝影技術。。頗爲攝影界所贊賞。。現南洋駐滬各代表。。紛向該公司經理宋君乃剛經理林孟鳴君接洽。。來星之期。。當不遠矣云。。

▲神州影片公司消息　該公司之第二片擬演一家庭劇。。定名爲（花好月圓）。。內容頗精妙。。對於最近之家庭制度。。頗下貶砭。。又該公司前此（不堪回首）以悲涼結局。。使觀者爲之悄然生感。。留一深刻之印象。。今（花好月圓）則以喜悅收場。。使觀者輪然稱快。。亦彷彿置身於月明花好之境。。故此片係該公司第一片爲愉快。。又該公司應許多觀者之要求。。多攝大團美景。。俾資風景而吾。。得領略其趣。。於銀幕上。。故導演裘芑香君與置景。。於三月赴杭物色勝景。。現已選定相當地點。。全體演員業於三星期前出發。。又該公司此次赴杭。。以天氣陰雨。。故逗遛兩旬之久。。始行蒞滬。。現已攝竣。。又（花好月圓）片中之演員。。仍爲王乃宗工上二君及丁子明女士。。此外又新聘黑俠綺王昭丽女士。。担任重要角色。。又該公司該片中之王傑君一角。。原由蜀帶某女士擔演。。因蜀女士患喉疾。。故劇中乃另聘王昭女士擔任云。。

●梟案三紀

▲東海岸路駛車過撞斃人命案。。。。

月曾本坡東海岸路因有一華人婦女騎一小輪車乘摩托車。。下車時。。遇一摩托坐車經過。。將其小輪車撞跌。。婦人頭部碰傷甚重。。即日殞命。。後由駕駛摩托坐車之巫籍車夫。。拘控於案。。由副堂判決詳果移審。。日前由巫籍開審。。尚未判結。。所有詳情。。已紀前報。。日昨續訊。。狀師辯護。。被告實未犯駛車過速之罪。。但經犯閃避危險。。致碰駛路車結果之罪云云。。審者意外發生之危險。。與駛車過速發生之危險。。實有區別。。若車夫於一行人橫衝之時。。或其駛車過速。。或忘鳴喇叭。。則其所犯之危險。。實爲法律所不許。。而駛車過速之時。。有時不能歸咎於車範圍以內。。而須用刑律處罰之。。今據本方口供。。該巫籍車夫。。實犯駛車過急之罪云云。。後陪審員等退席片刻。。一致宣布被告有罪。。果審乃判禁苦監兩年云云。。

●在工部局墳場中購置墳地者注意

本坡工部局第二委員會於本月五日開會時。。曾議決凡於工部局墳場中購置墳地者每年應繳之十二元。。永遠減爲十元云云。。

頂上金茶葉

頂上青葉茶粉

茶粉
每包六磅
每包三磅
每包一磅

此茶乃錫蘭所產中之最著名者也
提防假冒務須購買此茶標
七州府馬來聯邦曼谷婆羅
州各咖啡茶店均購用此茶

唯一代理人星洲亞克八號巴多羅買公司啓
一九二四年十一月廿九號

分售　星小坡米禾律六十主號舖號公司

SOLE AGENTS

DEVON SELLING AGENCY, LTD.

2-1, Raffles Quay, Singapore.

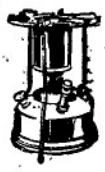
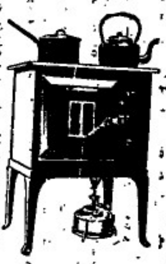

大圖一

啟者本公司代售各種燈類新式極多有供屋內外之張掛者有供烹飪炊茗之用者有供椅棹上之置放者外表精緻用油絕少取價尤極低廉如棹燈之價僅自十八元二角起掛燈則僅自十七元起各界購用無任歡迎

▲各埠分銷處如下
雪蘭莪　吉隆坡卡爾衡巴森公司
馬六甲　峇各街日新局
森美蘭　芙蓉亨記
檳榔嶼　打鐵街約翰康有發
霹靂　實兆遠　怡保勒士勒公司
下丁加奴　代人德臣代理有限公司
唯一代理人德臣代理有限公司啟
（新嘉坡萊佛士坊二一壹號）
一九廿五年四月六號

㊂請看拉走路賞格

敬啓者新嘉坡小坡梧槽干那律即后港仔城門牌八十二號電話一千一百六十九號協隆號司理人泉籍蘇子潛別名幼祥在於本月初七日十一鐘託詞討賬及至晚間不見回店立即查問來往賬項方知被他收數項計達一萬元左右今已逃遁無踪不知去向現經投禀政府拏案其人年登三十二歲身高五尺三四寸面皮微黑兩腮瘦凹口鑲金牙鬍鬚略缺少許此人便是倘四方仁人君子知其下落前來一千一百六十九號電話協隆號報說或電通一千九百七十三號叻協與報拿者亦可愿謝花紅銀一百元若送拿獲原人送交嗎抓厝者愿謝花紅銀三百元此乃在本坡內之賞給三百元其餘七州府以內或暹羅港廈門拿獲者均有加付則賞二百元共五百元另有厚謝立帖是實決不食言此佈

民國十四年五月五號

立賞格協隆號白

一九二三年三月六日

㊂工部局通告

▲招人承建臨時工部局辦公處

爲通告事啓者本局委員會擬招人在實順街草埔建造臨時工部局辦公處一所如有願意承建者可於每日辦公時間內函本局工務部索閱各種圖樣與投標格式

其投標圖件須於五月十八日正午以前送交本局秘書處收存轉於六月一日開標

本局委員會對於各種投標有棄取之全權非價格最低者就任何一種投標即可首入選也

一九二五年五月二日

工部局秘書局龐罷會啓